EL DIARIO PALENTINO

Nº REFUNDIDO 7.247

Fundado en 1882 y 1890

TELEFONOS
2006 ADMINISTRACIÓN
1353 REDACCIÓN
1526 IMPRENTA

EL DIA DE PALENCIA

Depósito Legal P—2—1958

DIRECCIONES
DIRECCIÓN Y TALLERES: MAYOR, 99
APARTADO DE CORREOS, 17

JUEVES 27 AGOSTO 1964

EDICION SIETE TARDE

2'00 ptas.

JOHNSON, designado, por unanimidad, candidato a las elecciones presidenciales

El Presidente presentó a la Prensa al candidato a la vicepresidencia HUBERT HUMPHREY

Atlantic City (Estado de Nueva Jersey), 27.—Se ha iniciado, a primera hora de esta madrugada, la tercera sesión de la convención demócrata en Atlántic City, en la que ha sido presentado el nombre del presidente Johnson como candidato designado del partido a las elecciones presidenciales de noviembre próximo.

Hizo la presentación del nombre del candidato —como primer orador de la sesión— el gobernador Edmund G. Brown, quien comenzó expresándose en los siguientes términos: "Lyndon Johnson es el homore en quien confiamos... No se lance a la locura de sumergir este mundo en la ruina de la última y aniquiladora guerra de la humanidad, el hombre que simboliza la esperanza del país entero, e incluso la mayor esperanza del mundo actual".

"Su nombre mismo —recalcó el gobernador Brown— nos dice a todos los norteamericanos que el es quien nos guía con mano segura y sabia dirección, al propio tiempo que indica al mundo que la misma mano que alzamos contra la agresión podemos alargarla también, en señal de amistad hacia todos los que buscan la paz. Ese hombre simboliza a la humanidad entera la seguridad de que no se embarcará en la aventura petulante de desencadenar su definitiva destrucción y desaparición de la paz de la Tierra".

El gobernador Brown magnificó al presidente Johnson, calificándole de "hombre de acción, a la vez que amante de la paz".

Dirigiéndose a los delegados de la convención, Brown les hizo la advertencia de que "es éste el momento oportuno para el triunfo, sin olvidar que "también este momento nos trae a la memoria recuerdos de tragedia: "Ante esta perspectiva doble —señaló—, bueno será recordemos, en este instante, cumbre de esta misma noche, el "espíritu" de un gran dirigente víctima de sus ideales de paz: el presidente John Fitzgerald Kennedy, cuya herida mortal de la bala asesina fue también una herida mortal en el mismo corazón de Norteamérica. El supo elegir, certeramente, el hombre idóneo que más tarde había de tomar las riendas de la nación, sucediéndole interinamente en este difícil cometido".

"Pronto el país se dió cuenta —resaltó Brown— de que se había entregado en buenas manos. En Chipre, en el Congo, en Hispanoamérica, en Vietnam..., millones y millones de seres atenazados por el miedo se encontraron con que la defensa de la libertad estaba también en manos seguras; mientras que los comunistas nubieron bien pronto de reconocer que aquel cambio de jefatura no significaba en manera alguna un cambio en nuestra entrega a la causa de la libertad. Ejemplo de ello, lo ocurrido en fecha reciente en el golfo de Tonkin, donde sus ataques a nuestra Armada hallaron su oportuna e inmediata y adecuada respuesta a la agresión".

Tras la intervención del gobernador Brown, hizo uso de la palabra el segundo y último presentador del presidente Johnson como candidato, ante las delegaciones de la Convención. Fue el gobernador de Tejas, John Connally, quien se explicó ante la concurrencia de la siguiente manera: "Lyndon Johnson es el hombre de experiencia en quien confiamos y cuya responsabilidad, bien conocida de todos, ha sabido enfrentarse a los graves problemas que acucian al mundo de nuestros días. El es la voz segura y firme del sentido común y de la razón".—Efe.

FUE DESIGNADO POR UNANIMIDAD

Atlantic City (Nueva Jersey), 27.—El partido demócrata ha designado, por unanimidad, al presidente Lyndon B. Johnson, candidato a las elecciones presidenciales de noviembre.

No se presentó ningún otro candidato a la Presidencia quedando, por tanto, Johnson, como único rival de Goldwater.

La designación de Johnson se pro-

(Continúa en sexta página)

El último de Filipinas no ha muerto

Pedro Sáez, de Bilbao, de 90 años, trabajando en su huerto y jardín familiar. Excombatiente de la guerra de Filipinas de finales del siglo pasado, ha desmentido una noticia de la prensa según la cual había muerto el último combatiente de Filipinas. Presenció la destrucción de la escuadra española por la norteamericana en la batalla de Cavite y estuvo prisionero en tres ocasiones de los Tagalos. (FOTO FIEL)

LA HORA INTERNACIONAL

Por JOSE LUIS ALONSO ALMODOVAR

Johnson y Humphrey, candidatos

Como estaba previsto en el «orden del día» de la Convención, en la madrugada de hoy (hora española) han sido oficialmente elegidos los candidatos del partido demócrata a la Presidencia y Vicepresidencia de los Estados Unidos. Ninguna sorpresa se produjo en la votación. Lyndon Johnson —reconocido como líder indiscutible por todos los sectores del partido— encabezará la candidatura demócrata en las próximas elecciones nacionales. El senador del Estado de Minessota, Hubert H. Humphrey, ha sido designado para la Vicepresidencia, ratificando nuestros vaticinios de los días pasados. El equipo Johnson-Humphrey, integrado por dos hombres serios, expertos y moderados, se enfrentará a mediados del otoño con el que forman Goldwater y Miller, candidatos del partido republicano, en uno de los debates más críticos y apasionados que vive la nación americana desde hace muchos lustros.

Con la proclamación de esta noche en Atlantic City —casi mes y medio después de la asamblea republicana de San Francisco— se cierra la primera fase de la campaña electoral en Norteamérica, tras haber elegido sus candidatos los dos grandes partidos. Es el momento de recapitular unas breves reflexiones sobre las dos Convenciones celebradas, proyectadas hacia los resultados que el tres de noviembre nos traiga. Un hecho salta a la vista: la escasa duda que existió en las designaciones. En las filas republicanas, la pugna entre casi media docena de aspirantes a la candidatura republicana se resolvió bien pronto en favor del senador de Arizona, Barry Goldwater, semidesconocido hace poco más de un año, y que, de pronto, irrumpe en el horizonte político norteamericano como un alud incontenible. En los días que precedieron y siguieron a la Convención de San Francisco hemos analizado minuciosamente todas las facetas de la personalidad de Goldwater. Creemos que nada nuevo cabe ya añadir. De cuanto entonces escribimos, una característica se nos antoja como más sugestiva y digna de atención: su singularidad.

La clave del éxito del senador republicano radica, a nuestro juicio, en su distinta manera de ser y de comportarse, despegándose de los patrones habituales del político estadounidense actual. Y, sin embargo, Goldwater es, por su estilo, por su formación y por su mentalidad, profundamente americano. No debe olvidarse este rasgo para valorarle. Una amplia masa del tipo «americano medio» se siente representada por el pensamiento del senador. En algunos aspectos, Goldwater es un hombre anticuado, que sigue sumergido en estructuras viejas e inviables. Su dialéctica, no obstante, es de hoy, en cuanto supone una actitud original y consecuente ante los grandes problemas de nuestro tiempo. Hemos calificado aquí una vez de rebeldía su posición. Lo es por romper moldes y enfrentarse con unos lugares comunes, dentro de los que se mueve, en los años últimos, la iniciativa política de Norteamérica. Lo que Goldwater trae es un nuevo planteamiento de la situación: afrontarla con lo que él llama una política «de victoria». De aquí que pensemos que, aunque Goldwater sea derrotado con seguridad en noviembre, el goldwaterismo no es un fenómeno ocasional y pasajero, sino un auténtico impacto en la vida americana. Johnson, si continúa en la Casa Blanca, tendrá que contar con esa corriente para gobernar. En la reciente crisis del golfo de Tonkin, en Indochina, ya lo hizo.

Respecto al nombramiento de Lyndon Johnson, ninguna incógnita existía desde hace meses. La autoridad del presidente, dentro de su partido, resultaba absoluta. Sólo empañada, en las pasadas semanas, por la grave tensión racial, que ha llevado a una actitud de disidencia a las delegaciones de algunos Estados del Sur, apegados a las ideas y sentimientos de la antigua Confederación esclavista. Pero, Johnson necesitaba un Vicepresidente. Ayer nos referíamos a la imposibilidad de que Robert Kennedy fuera preferido. En el fondo, el «boicot» a Kennedy —y cuanto él representa— es también otra concesión al goldwaterismo. El programa del senador de Arizona ha desplazado hacia la derecha los argumentos electorales.

Por otra parte, Johnson —como hemos repetido muchas veces— está ideológicamente muy lejos de los principios de la «nueva frontera». Hubert Humphrey parecía en realidad el más indicado. Es un político veterano, independiente, más liberal que Johnson aunque ajeno a la influencia de los intelectuales progresistas del partido, y militante en la religión católica. Constituía, pues, un eficaz complemento para Johnson, procedente del Sur, ranchero y protestante. Las mismas características, en suma, que las que Goldwater buscó para el hombre que había de figurar junto a él en la candidatura republicana: William Miller. Ambas listas se formaron siguiendo idéntico razonamiento. El balance del tres de noviembre se considera hoy muy claro. Probablemente lo será. Mas, dos puntos esenciales decidirán en última instancia: la crisis racial y la situación internacional. De ellos depende un resultado previsible, o un cambio súbito y —hoy por hoy— demasiado problemático.

EN EL PALACIO DE LA CUMBRE, DE SAN SEBASTIAN

Comienzan las conversaciones entre Castiella y Cabot Lodge, enviado especial de Johnson

San Sebastián, 27.—Ha llegado a España el enviado especial de la Casa Blanca, señor Henry Cabot Lodge, quien, para informar a los aliados de los Estados Unidos de la política norteamericana en el Vietnam, ha visitado diferentes capitales europeas.

El señor Cabot Lodge, que procedía de Bonn, ha sido recibido en el puente internacional de Irún por el director general de Relaciones con Estados Unidos; señor Sagaz; señor Oyarzábal, del gabinete técnico del ministro de Asuntos Exteriores y autoridades locales.

A última hora de la mañana, el señor Cabot Lodge llegó a «La Cumbre», residencia del ministro de Asuntos Exteriores, en donde celebró una conversación con el señor Castiella.

A continuación, el ministro ofreció al señor Cabot Lodge un almuerzo al que asistieron el embajador de Estados Unidos en España; el primer introductor de embajadores y jefe de protocolo; el representante permanente de España en las Naciones Unidas; embajador señor Aznar; marqués de Vellisca; directores generales de Política Exterior; relaciones culturales; de Información Diplomática; de Organismos Internacionales y de Relaciones con los Estados Unidos, así como el director de Asuntos Políticos de Europa; jefe del Gabinete técnico del ministro y los señores Roberts, Oyarzábal y Zulueta.—Cifra.

COMIENZAN LAS CONVERSASACIONES

San Sebastián, 27.—A la una de la tarde y en el palacio de «La Cumbre», han dado comienzo las conversaciones entre el ministro español de Asuntos Exteriores, señor Castiella y el enviado especial del presidente Johnson, embajador Henry Cabot Lodge.—Cifra.

El "Azor" sale de Avilés para alta mar

Avilés, 27. — A las siete y media de esta mañana se hizo a la mar el yate «Azor», a bordo del cual se halla el Generalísimo. A las ocho y cuarto se hizo también a la mar el «Hernán Cortés», buque-escolta del «Azor». —Cifra.

ALARMA EN TOKIO

Dos casos de cólera en la región

Medidas para que la enfermedad, muy contagiosa y mortal, no se extienda

Tokio, 27.—Dos casos de cólera han sido confirmados en la región de Tokio durante los últimos tres días, a falta de 40 para que se inicie la afluencia de turistas extranjeros que son esperados para asistir a los Juegos Olímpicos.

Los funcionarios del Comité Olímpico organizador de los Juegos han solicitado al Gobierno japonés que adopte las medidas de urgencia necesarias para evitar que la enfermedad, muy contagiosa y a menudo mortal, se extienda.

Una de las víctimas de la enfermedad Noboru Arayama, de 23 años de edad, falleció en la ciudad de Narachino, a sólo 20 kilómetros de Tokio. Ha sido el primer japonés en contraer la enfermedad desde 1946, año en que repatriados japoneses trajeron al país la enfermedad desde zonas infectadas, después de la segunda guerra mundial.

La otra víctima, Kenji Ida, de 23 años, estudiante, se halla hospitalizada.

Otras 17 personas han sido aisladas en la Prefectura de Ibaraki, por temor a que hayan contraído la enfermedad.

Las autoridades sanitarias se hallan muy impresionadas y sorprendidas por los casos de cólera y no han podido determinar exactamente la procedencia de la enfermedad.

El Ministerio de Sanidad procede a la comprobación del estado de las personas que han entrado en Japón procedentes de zonas infectadas de cólera en el sudeste de Asia, desde hace tres semanas, con el fin de descubrir el origen de la infección. —Efe.

Gran Premio automovilístico de Austria

ZELTWEG (Austria).—45.000 espectadores fueron testigos de cómo los ases mundiales del volante Graham Hill, Surtees, Clark, Gurney, etc., abandonaban uno tras otro el Gran Premio de Austria a causa del mal estado de la pista. Por primera vez desde hace tres años resultó vencedor un italiano, Lorenzo Bandini, quien con Ferrari consiguió 159,65 kilómetros por hora. En la foto, espectadores de la prueba, fueron los príncipes Irene de Holanda y Carlos Hugo, a quienes vemos conversando con Jim Clark.—(Foto EUROPA PRESS)

El Caudillo con su esposa y sus nietas a bordo del "Azor"

SANTANDER.—En el yate «Azor» volvió a embarcar el Caudillo después de su breve estancia en Santander. A bordo del mismo fueron a despedirle su esposa y nietas. En la telefoto, la esposa de Franco y sus nietas abandonan el yate «Azor» tras despedirse del Jefe del Estado.—(Telefoto EUROPA PRESS)

VENEZUELA

hacia un gobierno de "armonía nacional"

Caracas, 27.—Tres de los más importantes partidos democráticos venezolanos (Acción Democrática, Republicana Democrática y Frente Democrático), han publicado en Caracas un programa político y doctrinal conjunto, con vistas a la formación a corto plazo, en un Gobierno de «armonía nacional» que incluiría algunos ministros independientes.

El programa, elaborado con la esperanza de que el presidente Raúl Leoni efectúe cambios en el actual Gabinete, reafirma los principios tradicionalmente defendidos por Venezuela, de la autodeterminación de los pueblos y de no intervención en las cuestiones interiores de los países. El plan prevé, además de numerosas reformas de tipo económico, judicial y administrativo, una ampliación de la cobertura de la seguridad nacional y una decidida política de desarrollo industrial armónico.

En cuanto al petróleo, la declaración propugna la constitución de la política de concesiones por una explotación que garantice al país unos mayores beneficios y se pronuncia a favor del desarrollo de la Corporación venezolana de petróleos, organismo estatal.

Entre las medidas de política económica, el plan incluye la revisión del tratado comercial con los Estados Unidos y una política de estabilidad monetaria.

Dos partidos de oposición no se han adherido a este programa: el Social Cristiano y el Frente Democrático Popular.—Efe.

SAIGON teme un ataque comunista, aprovechando la confusión reinante

Cuatro muertos y veinte heridos en un tiroteo ante la sede del Consejo Militar Revolucionario

Saigón, 27.—Existe el temor en la capital de Vietnam del Sur de que las guerrillas del Vietcong se aprovechen de la confusión reinante para atacar Saigón violentamente. Las guerrillas dominan las zonas de los alrededores de la capital.

Hasta el momento ya han producido serios daños al ejército vietnamita. Los consejeros militares norteamericanos, a pesar de haber declarado ayer que no se había producido ninguna acción importante durante los tres días pasados, declararon la pasada semana fue una de las duras para el ejército vietnamita. Doscientos cincuenta soldados vietnamitas resultaron muertos durante dicho período de tiempo, frente a 175 muertos por parte de los guerrilleros, lo que supone una proporción de dos a tres. Se trata de las cifras de bajas más desfavorables que se haya registrado este año.—Efe.

VICTIMAS EN UN TIROTEO

Saigón, 27.—El número de víctimas, después del tiroteo que se ha producido ante las verjas del Estado Mayor Vietnamita, sede del Consejo Militar revolucionario, se estima de cuatro a seis muertos y más de veinte heridos. Entre los muertos se encuentran dos mujeres y un muchacho de 17 años.

El general Jhan Llegó ante la entrada del edificio una hora después de los incidentes, siendo aplaudido al dirigirse a la multitud, expresando su pesar por las víctimas y pidiendo calma y disciplina.

El embajador de los Estados Unidos, general Maxwell Taylor, según se informa, se ha entrevistado con el delegado apostólico en Saigón después del tiroteo.—Efe.

INDONESIA: UN COMUNISTA EN EL GOBIERNO DE SUKARNO

Yakarta, 27.—El presidente Sukarno ha incluído en su Gabinete a un comunista por primera vez, al anunciar un importante cambio ministerial, nombrando al vicesecretario general del partido comunista, Njoto, como ministro agregado a la Presidencia.

El cambio incluye a diez ministros, de los 77 de que consta el Gabinete.

Es la primera vez que Indonesia tiene en realidad un Gabinete de la coalición denominada "Nasakom", formado por miembros de las tres más importantes fuerzas, los nacionalistas, los grupos religiosos y los comunistas.

El Gobierno del "Nasakom", ha sido apoyado por el presidente Sukarno desde hace tiempo, pero hasta el momento los comunistas no habían conseguido una representación en el círculo importante de los políticos indonesios.—Efe.

CALMA EN DANANG

Saigón, 27.—Según fuentes bien informadas, esta mañana reinaba una relativa calma en Danang, aunque la tensión seguía siendo fuerte.

Una delegación gubernamental ha salido hoy hacia aquella ciudad, para investigar sobre los sangrientos incidentes ocurridos durante los últimos días y, principalmente, ayer,

(Continúa en sexta página)

PERFIL DEL DIA

Resonancia de las palabras de FRANCO en Santander

La ayuda que las zonas campesinas deprimidas necesitan

La recolección cerealista está prácticamente concluida. Un año más, los rendimientos en los secanos palentinos han sido calamitosos. Hasta la angustia de los campesinos castellanos ha llegado, como rayo de esperanza, la palabra de S. E. el Jefe del Estado en Santander. Franco ha dicho: «Pensad en esas zonas deprimidas del campo, que necesitan que les cambiemos su estructura».

Certera visión la del Caudillo, que en esta hora del resurgir económico-social de España ha sabido, con todo el peso de su alta Magistratura, llamar la atención de los sectores mejor dotados hacia el problema agrícola. El hombre de nuestros campos continúa esperándolo todo de Franco. Esas palabras ratifican la preocupación y firme voluntad del Generalísimo por ir ofreciendo a la agricultura su más exacto y apropiado sentido estructural.

Vivimos momentos nacionales de euforia económica. Acá y allá apasionan los temas y estudios sobre grandes planes de desarrollo industrial. Se elaboran proyectos y se puntúa su viabilidad a la luz tamizadora de su rentabilidad técnica. Pero el hombre, y menos aún el que se afana en la agricultura castellana, no puede quedar reducido a pura y fría cifra, a desangelada ecuación de técnica y de economía. A los problemas del campo es preciso acercarse de puntillas. Con una entrañable carga de humanidad. Con el corazón por delante. Valorarlos no tanto en función de la rentabilidad que las inversiones en ellos realizadas produzcan, como atendiendo a su profunda depresión social. Que no sería justo aplicar los mismos principios a quienes objetiva y subjetivamente son distintos.

Hacemos estas consideraciones de la mano de las palabras del Caudillo en Santander. Fue la suya una frase escueta, rotunda, pero que entraña todo un programa de acción urgente.

Así lo han entendido los labradores de por acá, en cuyos corazones ha reverdecido la esperanza con la promesa de S. E. el Jefe del Estado.

La campaña triguera, decíamos antes, se ha vuelto a ver frustrada. El panorama económico de nuestros pueblos es ensombrecedor. Más van pareciendo ya caseríos que villas y localidades campesinas. Que así de alarmante es la emigración. Días atrás el Ministro de Agricultura esbozaba los que han de ser capítulos en la inmediata política cerealista nacional. Las manifestaciones de Franco en la capital montañesa nos permiten confiar que algunos de esos capítulos sean más generosamente elásticos. Castilla quiere, ¡como no!, la transformación de sus estructuras agrarias. Pero esta obra ha de ser, por grandiosa, lenta. El campo, empero, no puede esperar más. Mientras la nave campesina busca mar abierto, bueno será ayudarla, empujarla, con soluciones urgentes, inmediatas, cuya adopción escapa al propio labrador, porque el labrador ha llegado ya al límite de sus posibilidades.

Que así ha de ser, nadie lo duda en los predios castellanos. No en vano ha sido Franco el paladín de nuestras más firmes esperanzas.

M.C.D.2022

PALENCIA AL DIA

Accidentes

La crónica de sucesos está hoy, desgraciadamente, bien repleta de accidentes. Uno de ellos sumamente grave.

Pocas veces, como en esta ocasión, coinciden en una jornada nada menos que cinco accidentes de circulación.

Uno en Villajimena; otro en las proximidades de la antigua Azucarera de Palencia; un tercero, en Torquemada; el cuarto en «La Boquilla» del Monte el Viejo; y el quinto, y de más trágicas consecuencias, en Villarramiel.

Las sirenas de las ambulancias ulularon anoche en las calles de la ciudad, trasladándose los coches a las proximidades de Villarramiel, donde un turismo, ocupado por seis personas, se estrelló contra un árbol, resultando tres muertos y otros tres heridos graves.

Va siendo un hecho, cada vez más frecuente, este de los accidentes de circulación. La intensificación del tráfico rodado, por una parte, y las imprudencias, amén de los fallos técnicos de los vehículos, por otra, están dando una abundante cosecha de siniestros.

Convendría, una vez más, meditar bien las circunstancias que han rodeado cada uno de estos accidentes, y tratar, si en ellos ha mediado la irresponsabilidad, de meternos en la conciencia que el respeto al prójimo y a nosotros mismos, es la medida más eficaz en todas las ocasiones, para salir unos y otros bien librados, y no tener que lamentar, como hoy lamentamos, estos sucesos que han vuelto a poner su nota luctuosa en la actualidad provincial.

Aunque las vacaciones de verano no han finalizado aún para los estudiantes y escolares, y cuando la proximidad de la feria no es la más apropiada para hablarles a aquellos de próximos cursos académicos, conviene airear las notas publicadas por el Instituto, referentes a las matrículas gratuitas de los alumnos que deseen realizar sus estudios como alumnos oficiales de dicho centro, que podrán llevar a cabo hasta el día 15 de septiembre, y las fechas de matrícula para grado Elemental y Superior de alumnos libres, que será del 1 al 4 de septiembre.

Notificaciones que, aún en estos momentos de descanso y hasta despreocupación (en lo que cabe, claro, pues para algunos los estudios no han tenido pausa), conviene tener en cuenta, para el mejor fin del objetivo estudiantil correspondiente.

ALMACENES ELECTRICOS
SUHECA, S.L.
• CONDUCTORES
• TRANSFORMADORES
• MOTORES Y GRUPOS
• MATERIAL DE ALTA
• PEQUEÑO MATERIAL

La Tómbola de Caridad

Esta noche se celebrará el primer sorteo extraordinario

Lo decíamos al reseñar la inauguración de la Tómbola de Caridad: Se batió el record de boletos vendidos aquella noche. Y el miércoles siguió expidiéndose muchísimo papel, y naturalmente, siguieron saliendo no menos regalos que el primer día. Este ritmo ha seguido hoy jueves.

Tantos han sido los boletos expendidos al público, que esta misma noche se celebrará el primer sorteo extraordinario, por lo que todos los que posean números para el mismo pueden acudir a las diez de la noche para presenciarlo y ver si la suerte les acompañó de nuevo.

Lo dicho, que si sigue así la Tómbola, se batirá también el record de duración de la misma.

SUCESOS EN LOS PUEBLOS

Tres muertos y tres heridos graves, en accidente de circulación

Al estrellarse un turismo contra un árbol cerca de Villarramiel

Unos dos kilómetros antes de llegar a Villarramiel ocurrió a última hora de la tarde del miércoles un trágico y aparatoso accidente de circulación, en el que perdieron la vida tres personas y sufrieron heridas de gravedad otras tres.

Por la carretera general de Palencia a León circulaba un turismo francés, un Renault de la matrícula 8-HF-64. Lo conducía Alberto Sánchez Climos, de 26 años de edad, oriundo de Villarramiel, pero residente actualmente en Bayona (Francia). Con él viajaban también su esposa, de nacionalidad francesa, Juana Larre; su hermana María Teresa Sánchez Climos, de 18 años, soltera, domiciliada con ellos en Bayona; Marcelo Calvo Sánchez, de 34 años, familiar de los anteriores, vecino de Ligoitar; Victoria Moreno Plaza, de 62 años y el menor, Ignacio Argüello Hierro, de 9 años de edad, con domicilio los dos últimos en Villarramiel. Los primeros se hallaban pasando sus vacaciones en España y habían acudido a las ferias y fiestas de San Bartolomé en Villarramiel, donde residen otros familiares.

Debido, al parecer, al exceso de velocidad, el turismo derrapó, yéndose a estrellar violentamente contra un árbol, donde el vehículo quedó totalmente destrozado y aprisionados en su interior, entre hierros y chatarra, sus ocupantes. Al oír el tremendo golpe del coche contra el árbol, se volvió un motorista, Felipe Rúa Hernández, primo del conductor del turismo. Detuvo a un Seat 600, conducido por el vecino de Madrid, Jesús López López, sacando tras no pocos esfuerzos a los heridos del interior del turismo y llevándolos urgentemente a Villarramiel. A pesar de cuanto se hizo por ellos, poco más tarde dejaban de existir a consecuencia de las gravísimas heridas y lesiones, Juana Larre, María Teresa Sánchez y Marcelo Calvo. El conductor y las otras dos personas fueron inmediatamente trasladadas a Palencia en ambulancias de la Cruz Roja, quedando hospitalizadas en la clínica de esta Institución, heridos de gravedad.

En el lugar del suceso se personó el Juzgado de Instrucción de Frechilla, así como el equipo de atestados de la Guardia Civil de Tráfico, al mando del teniente jefe del Subsector de Palencia, don Modesto del Estal Méndez y el brigada don Ramón Cano Muñoz; también acudió la Guardia Civil del Puesto de Villarramiel y el jefe provincial de Tráfico, don Antonio Díaz Muntadas.

El accidente y sus luctuosos resultados ha producido general consternación en Villarramiel, que ha visto trágicamente empañada la alegría de sus fiestas patronales, en las que se habían dado cita numerosos hijos de la localidad ausentes actualmente dentro y fuera de España.

VILLAJIMENA. — En la carretera de Palencia a Villadiego, poco más allá de Villajimena, al tomar una curva volcó aparatosamente un camión de matrícula de Oviedo, número 12.247, que conducido por Pedro Sarmiento Gutiérrez transportaba una carga de avena. El vehículo quedó con las ruedas hacia arriba, con la cabina totalmente destrozada y aplastada, sin que al conductor ni a ninguno de los dos obreros que le acompañaban les ocurriera, aparte el susto, percance alguno.

La Guardia Civil de Tráfico se personó asimismo en el lugar del accidente para instruir las diligencias oportunas.

TORQUEMADA, 26. — (Por teléfono de nuestro corresponsal).

Cuando se dirigía a su domicilio conduciendo un carro agrícola de su propiedad, el vecino de esta localidad, Eulogio Aparicio, sin que se pudieran apreciar las causas, experimentaron un espanto las caballerías arrollando al conductor al que le pasó una rueda por encima del cuerpo. En grave estado fue trasladado a una clínica de Burgos.

SUCESOS LOCALES

Dos accidentes de circulación

Escandalosa reyerta en el "real" de la feria

ESOS PERROS SUELTOS.—Por la carretera del Monte circulaba en un ciclomotor José Antonio Reinar Rodríguez, de 28 años de edad, casado, domiciliado en una finca de aquellos alrededores. Al llegar a «La Boquilla» le salió un perro al paso, que le obstaculizo el paso, haciéndole perder el dominio de la moto yéndose a estrellar contra un árbol. Sufrió algunas heridas, quedando conmocionado, pero cuando se repuso, trató de pedir explicaciones al dueño del perro suelto, Francisco Penagos Inclán, domiciliado en el núm. 9 de las Eras del Bosque, con quien sostuvo una acalorada discusión, llegando a las manos. Del asunto se ha dado cuenta al Juzgado de Instrucción. Al motorista le atendieron en la Casa de Socorro de lesiones de pronóstico reservado.

REYERTA EN EL FERIAL.—En la Comisaría de Policía compareció el súbdito marroquí Abdelhamid Ben Abdeslán, dueño de una caseta de bebidas en el «real» de la feria, manifestando que cuando se disponía a cerrar su establecimiento, a última hora de la noche, irrumpió en el local su compatriota Mohamed Ben Aissa Amar, produciéndole destrozos en las instalaciones y las mercancías, valorando los daños en 10.000 pesetas. El altercado se produjo por diferencias entre ambos a cuenta de un préstamo para la iniciación de las actividades en las ferias.

APARATOSO ACCIDENTE.—En las proximidades de la azucarera vieja, en la carretera de Valladolid, colisionaron un camión, conducido por Jesús Herrero Santiago, vecino de Palencia, y un tractor, manejado por Pedro Medina Calleja, residente en Cevico de la Torre. Ambos vehículos circulaban en la misma dirección. A consecuencia del accidente, en el que no hubo afortunadamente que lamentar desgracias personales, quedó totalmente destrozado el remolque del tractor y derramada en la carretera la cebada que transportaba.

La Guardia Civil de Tráfico instruyó las correspondientes diligencias.

APARECIERON LAS MOTOS. — Abandonadas, una de ellas en la Plaza de Francisco Franco y la otra en la calle de Santo Domingo, han sido halladas las dos motos «Montesa», de cuya desaparición dábamos cuenta en nuestro número anterior.

AYUNTAMIENTO

SESION EXTRAORDINARIA. — El día 28, a las siete y media de la tarde, se reunirá en sesión extraordinaria, el pleno del Ayuntamiento, con el siguiente orden del día:

Lectura y aprobación del acta de la sesión anterior; disposiciones y correspondencia oficial; ratificación de acuerdos de la Comisión Municipal Permanente; adquisición de un inmueble en la Plaza de San Pablo; propuesta de sustitución de las instalaciones frigoríficas del Matadero; proyecto de construcción de un edificio en Avenida del General Goded; clasificación de terrenos lindantes con la Fábrica de Armas; proyecto de construcción de 275 viviendas subvencionadas, por el Ayuntamiento; anteproyecto de presupuesto para ejecución de las mismas; transferencias de crédito en los presupuestos ordinarios y vigentes de 1964; proyecto de Ordenanza especial del Polígono Industrial y para el desarrollo del Reglamento de Industrias incómodas, insalubres, nocivas y peligrosas; aprobación de ordenanzas fiscales; escrito de la Dirección General de Administración Local sobre la plantilla y asuntos relacionados con el personal; concierto del Ayuntamiento para asistencia médico-quirúrgica del personal; escrito de la Dirección General de Bellas Artes sobre la Iglesia de San Francisco.

A continuación se celebrará sesión extraordinaria independiente de la anterior, para aprobar el proyecto de contrato con el Banco de Crédito Local para reconstrucción de la Iglesia Románica.

Ruegos y preguntas.

DIARIO DE AVISOS

FARMACIAS DE GUARDIA. — Durante la semana están de guardia las siguientes farmacias:

ZONA NORTE: La de don Gonzalo Massa Rodríguez, Hermanos López Francos, 3.

ZONA SUR: La de don Isidoro Fuentes Castells, San Juan de Dios, número 1.

Independiente de éstas permanecerá de guardia permanente la farmacia de don Anastasio Arenal, Paseo del Otero, 91.

CUPON PRO CIEGOS

Lista del número premiado del «Cupón Pro Ciegos», correspondiente al sorteo celebrado el día 26 de agosto de 1964.

Premiado con 500 pesetas, número 759, y con 50 pesetas, todos los terminados en 59.

REGISTRO CIVIL

NACIMIENTOS. — Ladislao Rossi Marcos, de Santiago y María Ascensión; Agustín San Miguel Santos, de Agustín y Marina.

DEFUNCION. — Natividad Díez González, de 89 años, viuda, calle de Colón, 22.

Teatro PRINCIPAL

DOMINGO 30 -- AGOSTO

COMPAÑIA ALEJANDRO CASONA

presenta

LOS ARBOLES MUEREN DE PIE

de ALEJANDRO CASONA

con

TARSILA CRIADO - CARLOS MENDY - JOSE MONTIJANO - JUAN BERINGOLA

¡¡El mayor éxito teatral de todos los tiempos!!

LOS ARBOLES MUEREN DE PIE

de ALEJANDRO CASONA

Ilustraciones musicales: Isidro Maiztegui

Decorados SIGFREDO BURMAN

¡¡MILES Y MILES DE REPRESENTACIONES EN TODO EL MUNDO!!

UNICO DIA

Cartelera

TEATRO PRINCIPAL
HOY
Sesión continua 5 tarde
«MOTIN EN EL DEFIANT»
(Pases: 5-8-11)
y
«VUELVE SAN VALENTIN»
(Pases: 6'30-9'30)
Para todos los públicos
Ultimo día

DOMINGO

Presentación de la gran Compañía de ALEJANDRO CASONA «LOS ARBOLES MUEREN DE PIE»
Unico día
Están a la venta las localidades

TEATRO CINE ORTEGA

7'45. Autorizada mayores de 14 años: «El león».

CINE PROYECCIONES

3'15. Autorizadas mayores de 18 años: «La gran coartada» y «Bochorno».

CINE CASTILLA

3'15. Autorizadas todos los públicos: «Quesos y besos» y «El tesoro de los Nibelungos».

CINE OTERO

«Teresa de Jesús» y «El comando de la muerte». Toleradas.

CINE REY DON SANCHO
Continua desde las 5
SENSACIONAL PROGRAMA DOBLE
Las aventuras de Tom Sawyer
(Pases: 5, 8 y 11)
y
"Al borde de la eternidad"
(Pases: 6'30 y 9'30)
(Autorizadas para todos los públicos)

CINE AVENIDA
Continua desde las 5
COLOSAL PROGRAMA DOBLE
EL MAYORDOMO ARISTOCRATA
(Pases: 5 y 9)
y
«MATAR A UN RUISEÑOR»
(Pases: 6'30 y 10'30)
(Mayores de 18 años)

CALIFICACION MORAL:

«Motín en el "Defiant"» (2), «Vuelve San Valentín» (2), «El León» (2), «La gran coartada» (3), «Bochorno» (3), «Quesos y besos» (1), «El tesoro de los nibelungos» (2), «Teresa de Jesús» (2), «El comando de la muerte» (3), «Las aventuras de Tom Sawyer» (1), «Al borde de la eternidad» (2), «El mayordomo aristócrata» (5), «Matar un ruiseñor» (3).

Cuatro Cantones

A punto

El «real» de la feria está ya a punto. Van llegando los últimos carruseles y atracciones. El guiñoteo multicolor de las luces ha dado vida, efímera vida, a la Avenida del Cardenal Cisneros. Todo está preparado para la eclosión jubilosa y popular de los «sanantolines».

Claro, que sería en verdad interesante prestar atención a algunos menudos detalles. Por ejemplo, limpiar la tierra de la zanja que a lo largo de uno de los paseos de la Avenida de Valladolid abrieron recientemente. Atacar a fondo el polvo que en la Avenida del Cardenal Cisneros han dejado algunas obras. A veces, más que del «ferial» parece que la gente regresa de cavar...

Y sobre todo, a las horas de afluencia de público, prohibir la entrada de toda clase de vehículos en la Avenida del Cardenal Cisneros. No ignoramos que allí se coloca un disco señalando tal prohibición. Pero no es menos cierto que no faltan coches que hacen caso omiso del disco y se adentran por el «real», molestando a tirios y a troyanos.

Y, claro está, el «real» estaría totalmente a punto si se regulara el «escape libre» de los altavoces a partir de determinadas horas. Si, la feria trae consigo aparejadas no pocas molestias. Pero una cosa es hacerse beatíficamente esta reflexión residiendo, por ejemplo, en «La Carcavilla», y otra muy distinta sufrir los alaridos de los altavoces en la misma Avenida del Cardenal Cisneros o en las Casas del Hogar.

¿Molestias en la feria? De acuerdo. Pero las imprescindibles.

Farmacias

—¿Estás de mal humor?
—Me duele la cabeza.
—¿Es que no te cuadra el presupuesto para la feria?
—Me duele, sencillamente. ¡A todo lo quieres sacar punta!
—Pura filosofía callejera...
—Que te ocasionará algún disgusto...
—De acuerdo, pero son más llevaderos que el dolor de cabeza.
—Sí, se pasan antes.
—Un dolor de cabeza tampoco es nada del otro mundo.
—¿Qué no? ¡Si parece que me va a saltar el cráneo hecho pedazos!
—Tómate una aspirina.
—No la tengo. ¿Y tú?
—Tampoco. Habrá alguna farmacia cerca ¿no?
—La hay, pero no de guardia.
—Debe haberla, no obstante.
—Sí, pero está lejos. Ese es el problema.
—En Palencia no existen las distancias.
—No dirías lo mismo buscando una farmacia de madrugada...
—Eso es verdad. No acabo de comprender la distribución de las farmacias de guardia.
—Bueno, no ocurre siempre.
—Pero sí esta semana, que el Barrio del Otero, las calles Hermanos López Francos y San Juan de Dios están demasiado lejos.
—Tendrá que ser así.
—No sé, quizás tengas razón, pero en Palencia se han abierto últimamente tres nuevos establecimientos y creo que sería conveniente, en determinadas semanas, poner una farmacia más de guardia para evitar desplazamientos poco cómodos.
—A lo mejor tres farmacias de guardia en la capital no son negocio.
—A lo mejor, pero ganaría el servicio en este sentido.

El sábado la gran Verbena de la Prensa

Tres atracciones internacionales y la orquesta "Bahía" amenizarán la fiesta

Todo está a punto para la gran Verbena de la Prensa, que se celebrará el sábado, a las once de la noche, en la Huerta de Guadián.

Este espléndido recinto luce ya sus mejores galas, pues, tras de las formidables obras de adaptación y modernas instalaciones realizadas, ha quedado maravillosamente convertido en el ideal marco de toda fiesta distinguida.

La Verbena de la Prensa va a inaugurar con todos los honores las ferias de San Antolín.

Esta tradicional fiesta, que no puede faltar a la convocatoria de San Antolín, lucirá, como nunca, sirviendo de insuperable motivo de reunión, alegría y recreo a los asistentes a la misma, quienes tendrán a gala y honor, como todos los años ha sucedido, rendir un tributo de exaltación y admiración a la mujer palentinas, representadas magníficamente por ese búcaro de beldades que constituyen la Reina de las Fiestas y sus cuatro gentiles damas de Honor.

En el momento de la solemne proclamación, cuando al sonar los acordes del Himno a Palencia, sean investidas con las bandas titulares, el aplauso de los palentinos rubricará del mejor modo este acto, que encierra, como un símbolo, esa general ofrenda que se hace a la mujer palentina.

Será un momento cumbre y sumamente grato, que habrá tenido el marco de la alegría, de las atracciones y de la música, para subrayarse, por cuanto la verbena se verá ininterrumpidamente amenizada por las tres grandes atracciones internacionales compuestas por la joven y ya famosa artista palentina MILA (Elenita Pallarés), más bella y artista que nunca, que llega a su tierra, tras de sus destacados éxitos en la televisión francesa, a ofrecernos las últimas creaciones melódicas, que le han sido grabadas en discos por la Casa Philips; por la también joven y destacada artistas internacional, OLYMPIA, cuyas actuaciones se cuentan por éxitos, que es una de las vocalistas-animadoras más cotizadas del momento, y que viene a Palencia, tras de una jira triunfal por distintos países europeos.

Finalmente, una tercera atracción, de gran renombre internacional: el trío músico-vocal LOS SOLITARIOS, especialistas de la canción hispanoamericana y moderna, que ofrecerán sus últimos éxitos, aquellos que recientemente les han valido las máximas aclamaciones populares en Suiza, donde acaban de actuar con el mayor éxito.

A estas tres actuaciones de verdadero relieve artístico y fama internacional, se unirá la magnífica orquesta «BAHIA», titular de la Huerta, con su variado repertorio de ritmos modernos.

Por estos componentes, la música y el espectáculo estará asegurado durante toda la noche. Espléndida, maravillosa noche, que se cerrará con el extraordinario sorteo de regalos, ofrecidos por distintas casas comerciales palentinas, en la variedad y calidad que ya hemos ido reflejando en estas columnas, siendo uno de los últimos y valiosos ofrecidos, el donado por la joyería y relojería «CIEZA», consistente en un collar de perlas de fantasía con un bonito broche, y don Joaquín de Pablos, representante de la Casa Domecq, doce petacas-botellines de coñac «Fundador».

A partir de las siete de esta tarde en las taquillas de la Huerta de Guadián, se despacharán las reservas de mesa y localidades para la Verbena.

Se advierte al público que, dado el fin benéfico de la misma, quedan anulados las invitaciones y pases de favor.

NOTAS MILITARES

SUBPAGADURIA MILITAR DE HABERES DE PALENCIA

Días de pago de los devengos correspondientes al presente mes, al personal que percibe los mismos por esta Subpagaduría.

Día 28. Sres. jefes, oficiales y suboficiales.

Día 29. personal de tropa del Cuerpo de Mutilados.

Día 31. pensionistas, Asociación Mútua Benéfica, e incidencias.

Palencia, 27 de agosto de 1964.

EL JEFE DE LA SUBPAGADURIA

PRIMER ANIVERSARIO DE LA SEÑORA

Doña Victorina Gutiérrez de Movellán

Falleció en Palencia el día 29 de agosto de 1963

Confortada con los Santos Sacramentos y la Bendición Apostólica de Su Santidad

D. E. P.

Su viudo don Dionisio Movellán Villameriel; hijas Consuelo, Luisa, Teresa y Pilar Movellán Gutiérrez; hermanos don Enrique, doña Nieves (Viuda de Díez) y doña Maximina Gutiérrez Gutiérrez, y demás familia,

Ruegan una oración por su alma.

Se celebrarán misas por su eterno descanso en la parroquia de San Lázaro, el día 29 de los corrientes, a las nueve y nueve y media de la mañana. En San Francisco (PP. Jesuitas), las Gregorianas de las nueve. En Baltanás, las de los días 29 y 30.

Rincón ameno

DOS MANERAS DE JUZGAR

Dicen que puede juzgarse a un hombre por los cigarros que fuma, pero es más seguro acertar si se le juzga por los cigarros que ofrece.

GENIALIDAD

Una señora le dice a una amiga suya, mujer de un sabio famosísimo:

--Debe ser maravilloso vivir, como usted, amiga mía, en compañía de un genio.

--Tal vez cambiara usted de opinión si, por la mañana, al salir, su marido le diera a usted un empujoncito y luego un beso en la puerta.

VIAJE

Una mujer toma el tren hacia Valladolid con sus tres hijos. Son unos pequeños alborotadores, lloran, molestan, y desde luego, no dejan en paz a uno solo de los ocupantes del departamento. Los viajeros están que parten clavos, y por si fuera poco, la madre pregunta a cada parada:

--¿Hemos llegado ya a Valladolid? ¡Mira que si me pasara de largo!...

Está sobre ascuas.

--Este viaje me tiene nerviosa, señores --dice a los viajeros--. Daría cualquier cosa porque hubiera una señal bien visible en las proximidades de Valladolid.

--¡La habrá, señora!

--¿Es posible?

--Sí. Cuando oiga usted un suspiro de alivio de todos los ocupantes de este departamento, es que está usted muy cerca de Valladolid.

FUGA DE VOCALES, NUM. 4:

L. f. n. .s s.l.m.nt. .n. v.rt.d; .s l. p..rt. s.cr. p.r l. c..l p.s.n t.d.s l.s v.rt.d.s

L.C.RD..R.

Solución al número 3:

Leamos, no para contradecir e impugnar, ni para creer y aceptar, sino para pensar y considerar.

BACON

CRUCIGRAMA
Número 8:

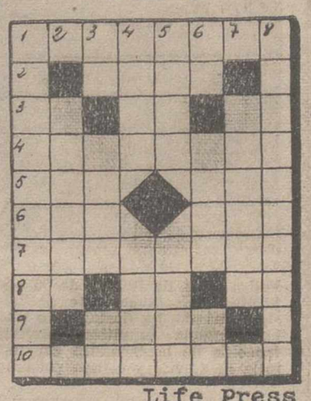

Life Press

Horizontales: 1: Corromper. 2: Destino. 3: Letra árabe. Símbolo químico. Flauta turca. 4: Intervenirlo quirúrgicamente. 5: Novillo. Percibir. 6: (al revés) Comparativo. Estar. 7: Gastariase. 8: Consonante. Vencedor. Desinencia. 9: (al revés) Prenda de invierno. 10: Relataban.

Verticales: 1: Despedir con violencia el aire. 2: Bajase del caballo. 3: Se encamina. La que vemos aquí. (al revés) Nota. 4: Subir. Cierto tabaco. 5: Palmito. Pueblo de Burgos. 6: Verbo. Flor. Número romano. 7: Olfatease. 8: Transtarán.

Sol. al Crucigrama número 7:

Horizontales: 1: Estímulo. 2: Odín. 3: Ta. Os. Ma. 4: Acosados. 5: niT. Ili. 6: Dar. Ado. 7: Agotasen. 8: Ro. Is. SA. 9: Abel. 10: Estiráis.

Verticales: 1: Estandarte. 2: Aciago. 3: To. Otro. At. 4: Idos. Tibi. 5: Misa. Aser. 6: Un. Dias. La. 7: Moldes. 8: Ocasionáis.

ESTILOGRAFICAS DE LAS MEJORES MARCAS, EN I. G. DIARIO-DIA

FESTIVALES DE ESPAÑA
Gran Teatro ORTEGA

25 AÑOS DE PAZ
Día 29 agosto:
'SINFONIA ESPAÑOLA"
Días 30 y 31 agosto:
BALLET "MARIA ROSA"
Días 1 y 2 septiembre:
ZARZUELA
"AMADEO VIVES"
Día 3 septiembre:
COROS Y DANZAS DE ESPAÑA
Día 4 septiembre:
"DIA DEL TURISTA"
Día 5 y 6 septiembre:
Compañía de comedias
"LOPE DE VEGA"

CONFEDERACION HIDROGRAFICA DEL DUERO

SERVICIO AGRONOMICO

Escuela de Capataces Agrícolas Regadores de Palencia

(Escuela colaboradora del Ministerio de Agricultura)

TITULO DE JEFE DE EXPLOTACION

CONVOCATORIA

Se convoca a exámenes de ingreso con los siguientes requisitos:

CONDICIONES:

Estar comprendido entre los 16 y 30 años.
Ser hijo de agricultor, o serlo habitualmente.

DOCUMENTACION:

Solicitud dirigida al Sr. Director de la Escuela.
Carnet de identidad.
Certificación expedida por la Hermandad de Labradores y Ganaderos Local, de que es cierta la condición segunda.
Certificado de buena conducta.
Abonar, en concepto de examen, cincuenta pesetas.

Excepto la solicitud, el resto de la documentación se presentará una vez ingresado el alumno en el plazo de treinta días.

La solicitud deberá ser enviada al Perito Agrícola, Encargado de la Escuela de Capataces de Palencia (Carretera de Grijota), antes del día 30 de septiembre.

Los exámenes se verificarán en dicha Escuela, el día OCHO DE OCTUBRE del año en curso y hora de las diez de la mañana.

El examen consistirá en:

1.º—Redacción.
2.º—Definiciones de palabras agrícolas.
3.º Problemas sobre las cuatro reglas, sistema métrico decimal y regla de tres simple.

Los alumnos aprobados permanecerán en la Escuela seguidamente al examen. La enseñanza es gratuita, concediéndose además 18 BECAS de 16.200 pesetas anuales y 5 de 12.600 pesetas, que se adjudicarán por concurso.

Para más información, dirigirse a la Escuela o Agencias de Extensión Agraria.

M.C.D.2022

ESCENARIOS Y PANTALLAS

Ella, es una actriz famosa; él, un médico rural

"Cuando enfermo, le digo siempre que llame al médico, no me fío de él", dice KAY WALSH, una de las figuras del cine británico

Actualmente rueda en Madrid una película con siete jóvenes estrellas

Por Jaime PEÑAFIEL

Kay Walsh, famosa estrella británica casada con un médico rural
(Foto Europa Press)

Kay Walsh, una de las grandes figuras del cine británico está en Madrid interviniendo en el rodaje de una película americana sobre las islas de los Mares del Sur. Su papel, el de profesora de estas siete chicas que lograron escapar con su ayuda de la guerra japonesa, está lleno de ternura y de honor. Exactamente como ha sido hasta ahora su vida.

Su figura frágil, como si fuera de porcelana, contrasta con las del resto de las estrellas llenas de una vitalidad paradisiaca y repleta de uña juventud que estalla bajo los cocoteros, las palmeras y los pinos de esta isla artificial levantada muy cerca de Mdrid.

SOY UNA ARTISTA QUE YA VA DE VENCIDA

Kay Walsh con su vestido blanco y su pañuelo de seda al cuello iba y venía entre las cabañas de banana indiferente a todo lo que sucedía a su alrededor, pero sin perder la sonrisa que iluminaba su rostro cansado.

—No me explico su interés por entrevistarme. Yo ya soy muy vieja, tan vieja que puedo ser la madre de todas estas niñas.

Kay Walsh habla con la seguridad y la sinceridad de toda aquella persona que está de vuelta de todo. Pero en una mujer esa confesión pública de su edad me sorprende.

—No soy una «starlette» sino una artista que ya va de vencida. Trabajo en el cine porque el cine ha sido mi vida. Pero yo tengo ya formada mi propia vida, mi hogar muy cerca de Montpellier, en un pueblecito que se llama Sete. Allí me espera mi marido, un médico rural que me ha dado la felicidad.

Kay Walsh cuando camina aún conserva en su andar la gracia y el encanalado de sus años de bailarina del «Covent Gardem» donde fue la primera figura durante diez años.

—Fueron unos años maravillosos que me dejaron el más grato recuerdo de mi vida. Pero la danza tiene su tiempo, tiene su edad y es ridículo querer seguir manteniéndose aún siendo figura sólo por aquello de un nombre. Fue cuando de la noche a la mañana me pasé al teatro y más tarde al cine.

Kay Walsh tuvo en el cine tanto éxito como lo había tenido en la danza. Una gran película que pasó a la historia cinematográfica como una obra de arte la consagró.

—Era una historia de la marina inglesa y su título, no se si también en español; era «En lo que servimos». A esta película siguió, otra de gran éxito «La gran espera» cuyo guión lo había realizado junto con David Loan.

LO IMPORTANTE ES EL GUION

—Más que interpretar siempre me ha gustado escribir, crear. Para mí lo más importante de una película es el guión. Un guión malo dará como resultado una película mala aunque los intérpretes sean las primeras figuras de la cinematografía.

—¿Qué guiones prefiere?

—Los formativos. Pero mi ilusión, de toda la vida, es interpretar «Las mujeres» de Strimdberg, seres torturados. Pero creo que soy un poco vieja ¿no le parece?

He de confesar con sinceridad, que no. Y mi cumplido, que no es tal sino una verdad, lo hace sonreír.

Kay Walsh también trabajó en «El Circo».

—Pero no me gustan las películas largas sobre todo como espectadora. No comprendo que en estos tiempos pueda haber alguien que disponga de cuatro horas para sentarse en una butaca tranquilamente.

Hablando de su marido, Kay Walsh me confiesa con humor que aunque lo admira no tiene confianza en él.

—No me pondría jamás en sus manos. Cuando enfermo siempre le digo que llame al médico...

Y sus sonrisas muestran toda la felicidad de esta mujer por el humilde médico rural que siempre la espera allá cerca de Montpellier.

«EUROPA PRESS»

"Contribuyamos todos a crear un ambiente de obsesión alfabetizadora: en los que tienen que enseñar, en los que tienen que aprender, en los que deban facilitar medios para la lucha contra el analfabetismo".

Ayuntamiento de Palencia

Policía Municipal

AVISO

Por el presente se recuerda a los propietarios de vehículos a motor la obligación de dotarles de un silenciador eficaz; para lo cual se da un improrrogable plazo de DIEZ días a partir del presente aviso, para que aquellos que no lo tuvieran o sea incompleto, inadecuado o deteriorado lo reparen en debida forma; pues pasado dicho plazo esta Jefatura propondrá la sanción máxima a los contraventores, de acuerdo con el artículo 90 del vigente Código de Circulación.

Palencia, 26 de agosto de 1964.—El Jefe de la Policía Municipal, Angel Madruga.

LANCASTER

La prestigiosa firma francesa que tiene la más completa línea de alta cosmética para el embellecimiento de la mujer. Concesionario exclusivo para Palencia

Perfumería VENUS

MAYOR, 140

La imagen y sus palabras

Curd Jurgens, el polifacético

De Curd Jurgens se sabe que es actor de cine. Si no se quiere ser demasiado severo, se puede agregar que es un buen actor de cine. También es conocida su nacionalidad alemana. Hace poco nos enteramos que Curd había logrado unirse a otros actores para trabajar en televisión y que los contratos le habían llovido. Precisamente cuando lo que buscaban era un poco más de descanso porque el rodaje de películas era demasiado trabajoso para actores de su talla.

Las últimas aficiones de este caballero son un tanto lejanas a lo cinematográfico y mucho más próximas a convertirlo en hombre de negocios que en poeta, aunque a primera vista parezca lo contrario. El, que ya había empleado su tiempo en cultivar rosas, se ha dedicado al cultivo de orquideas. Volvemos a insistir en que no conviene confundirlo con un poeta trasnochador y amante de la naturaleza por ello, ya que lo que Jurgens ha hecho no ha sido más que invertir una buena cantidad de dinero en este negocio que promete ser saneado y rentable.

Hoy tenemos otros datos para completar la biografía del actor alemán. Por lo pronto, hay que asegurar que tiene muy buen gusto. Lo decimos sin que nos duelan prendas, por esa dama que le acompaña, que no es otra que su encantadora esposa, francesa por más señas, que se toca con un «zingaro» muy de moda y un chal, no tan de moda, pero muy típico. Entre los dos, el caballo que acaban de comprarse. Curd, actor, de cine, de televisión, cultivador de rosas y orquideas, hombre de buen gusto, es también aficionado a los caballos. Y por este motivo se contó entre los cientos de asistentes a la feria de caballos de Saignelegier de Suiza.

«EUROPA PRESS»

Los jóvenes en el cine español

HUGO BLANCO (dieciseis películas realizadas) espera su gran oportunidad

Ahora rueda un "Wester" y su papel es el de un cobarde

"El cine español está consiguiendo todos los premios internacionales gracias a los directores y actores jóvenes"

Por Juan RODRIGUEZ RUIZ

A Hugo Blanco, que desde los cinco años trabaja en el teatro, le hicieron una prueba y se pasó al cine. Uno se pregunta si la prueba no sería sólo ésta: que le vieron reír. La risa de Hugo es ya una conquista para la amistad y, supongo que también, para el cine.

El que Hugo Blanco disfrute de esa ancha y amistosa sonrisa no quiere decir que la prodigue en demasía. Si usted lo ve alguna vez serio, creerá que tiene delante a un excampeón de boxeo, un muchacho deportista por todos los costados.

27 AÑOS Y 16 PELICULAS

La ficha más o menos militar de Hugo Blanco se vería en la obligación de decir todo esto:

Nació el 22 de enero de 1937 en Roque Saen Peña (Chaco), de Argentina. Hijo de padres españoles. Nacionalidad: español. Vivió en Argentina y México. Domicilio actual: Madrid. Estudio: primero de Derecho. Viajes por todo el Pacífico en jira teatral.

Ya decimos que ésta sería su ficha, más o menos objetiva. Los militares suelen agregar algún dato personal que lo distinga. Yo pondría «complexión deportiva».

Una de las cosas que personalmente más me interesan es saber por qué la gente se dedica a estos u otros menesteres en la existencia. Por eso no puede faltar la pregunta a Hugo Blanco:

—¿Por qué se ha dedicado a hacer cine?

—No lo sé. Bueno, sólo sé que a los diez años cuando ya trabajaba en teatro, un día me hicieron una prueba para cine, valió y me dediqué a ello.

—¿Pero sus padres ya hacían cine, tiene algún otro hermano dedicado a esto?

—No. Mi padre es tramoyista de teatro. Tengo tres hermanos, pero ninguno hace cine.

El cine se ha convertido desde entonces en la afición favorita de Hugo. Naturalmente no consiguió trabajar en él todo lo que quería, pero a sus 27 años ya ha rodado 16 películas. Diez de ellas en Argentina, una en México y las cinco restantes en España.

«De la popularidad, creo que me gustaría todo», ha dicho con amplia sonrisa Hugo Blanco
(Foto Europa Press)

—¿Cuáles han sido su primera y su última película?

—Mi primera película, aquélla para la que conseguí un modesto papel que me hicieron, fue «Tambor de Tacuarí». La última, es la que estoy rodando ahora. Se trata de una de Wester. Mi personaje es un cobarde; teme a las armas, porque recuerda la muerte de su padre.

Hugo Blanco me cuenta lo mucho que le gusta este papel tan cargado de humanidad, con tantos matices. La película se rueda bajo la dirección de Amando de Osorio, con el que ya trabajó en su película anterior.

¡VIVA LA POPULARIDAD!

Actualmente Hugo Blanco sigue haciendo televisión. En lo que respecta al cine, a él le exigieron que fuera profesional, nada de veleidades con el celuloide. Por esto, cuando se le pregunta qué exigiría él a quienes van a dedicarse al cine, dice que exigiría lo mismo.

—¿Qué es lo más difícil para el que hace cine?

—Tanto para quien hace cine como para todo el que se dedica a cualquier labor de tipo artístico, creo que lo más difícil y lo más indispensable es tener vocación y voluntad.

—¿Cuál ha sido su película más importante?

—La que espero hacer, pero que no ha llegado todavía.

Algún día llegará. Con 16 películas a la espalda es de esperar que llegue aquélla que haga explosión en las gentes y ponga a Hugo Blanco en el pedestal de la popularidad. Se lo digo al joven actor y le pregunto si le gustará ser popular o habrá algo que le disguste.

—De la popularidad me gustará todo. Por lo menos, eso creo ahora.

—Vamos a la pregunta clave, por la que ahora estamos conversando: los jóvenes y el cine español. ¿Qué papel cree que desempeña la juventud en el cine español? ¿Se le presta suficiente atención?

—Muchas veces, el cine, además de arte, es un negocio. Y como tal, no llega a reflejar los problemas de la juventud actual. En cuanto a los actores, yo pienso que nos prestan atención. Pero creo que existe un grupo perfectamente preparado como para llevar al cine, desde dentro, un gran movimiento de superación. Los premios que se están llevando en todos los sitios lo confirma. Son jóvenes todos los que consiguen ahora los trofeos para el cine español.

Dejamos a Hugo Blanco, hombre que, como ciertos catedráticos, tiene «plena dedicación» al cine; que, entre el amor y aquél escoge el cine.

—Será porque no estoy enamorado. —agrega en seguida.

Los actores a quienes más admira son Fernando Fernán Gómez y Orson Welles y en cuanto al personaje que le gustaría interpretar, contesta:

—Espero que ese personaje llegue; no tengo un gusto fijo, creo en el director y en el guión... y en los resultados finales. Sobre todo, me interesan esos resultados finales.

—Pues que los tenga con buenos éxitos.

«EUROPA PRESS»

"Más vale tarde que nunca" es la idea que todos debemos inculcar en los adultos que creen que no están en edad de aprender a leer y escribir.

Amalia Rodrigues, la mujer que ha «internacionalizado» el Fado

"El Fado no tiene nada más que aquello que las personas le han dado"

"Todo acabará por sucederme: no tengo ambiciones"

"FUI APENAS UN CASO ESPECIAL EN MI TIERRA"

Por Fernando DIAS DA COSTA

Amalia Rodrigues es un símbolo de Lisboa, como lo es del fado. Cuando se habla de fado se habla de Amalia.

—El fado no tiene más que aquello que la persona que lo interpreta sabe darle. Yo no sé música. No canto con técnica ni con grandes orquestas. Canto apenas con guitarra. Cuando me emociono y tiemblo siento que trasmito mi música...

Ella es toda intuición. Por eso su voz tiene una fuerza desmesurada. Esa fuerza que hace vibrar a millares de espectadores, bien sea en el «Olympia» de París, en una taberna de Lisboa o en una «boite» de Tokio.

En la intimidad de su casa, situada en la parte vieja de la capital portuguesa, es una mujer igual a tantas otras. Descansa del trabajo, se entretiene con las pequeñas cosas de su casa, cuida de sus flores, lee poesías o juega con los perros.

—No tengo ambiciones. Felizmente Dios me ha dado facilidades. Dejando a un lado los primeros tiempos, la vida no me ha sido difícil. Cuando era niña y pobre no sufría porque me faltaran cosas, como por ejemplo, vestidos. Pasaba ante los escaparates y me decía bromeando: voy a comprarme veinte vestidos. Quizá por eso me he vuelto bastante desapegada de las cosas materiales.

Amalia Rodrigues ha hecho más por la música portuguesa que todos sus otros colegas. Su nombre es famoso en cualquier país del mundo. En su voz está la voz de todo un pueblo. El pueblo de la vieja Lisboa que nos habla en los versos del fado y en el llorar de las guitarras.

—Hace muchos años fuí invitada por un empresario italiano para representar a Portugal en Roma. Estaba convencida de que se trataba de un festival de canciones de varios países. Al llegar al teatro me encontré con una orquesta de ochenta profesores, y con grandes intérpretes de la música clásica. Me quedé parada de miedo. «¿Qué voy a hacer aquí?, me decía a mí misma, ¿por qué no me da una fiebre cualquiera que justifique mi ausencia?». Pero no conseguí abandonar y tuve que cantar. Sola, con dos guitarristas en un teatro de música clásica... Al final me deshice en lágrimas mientras el público me ovacionaba.

Su carrera está formada por éxitos como éste. Momentos difíciles, decisivos. En su sala de estar, de una riqueza y gusto refinado, transformada en un pequeño museo, Amalia va recordando a la artista. Me habla de muchas cosas que me descubren su manera de ser.

—No tengo gran capacidad de trabajo. Podía haber aprendido música, a tocar la guitarra o el piano... pero no lo he hecho. Tampoco me gusta hacer los trabajos de casa, que la mayor parte de las mujeres hacen gustosas. Adoro plantar árboles, hacer «camping», leer poesías y teatro. Creo que mi verdadera vocación era la de actriz.

Amalia ha hecho teatro. Ha interpretado una obra de Julio Dantes, «A severa», y se habló de su reaparición como protagonista de ««Cha y Simpatía». En el cine, a pesar de haber interpretado papeles importantes en algunas películas, no ha encontrado todavía el director que saque producto de su enorme talento de comediante. Uno de los mejores críticos de cine portugueses ha dicho que Amalia Rodrigues podía ser la mejor intérprete cinematográfica portuguesa, es decir ser para el cine nacional lo que Ana Magnani es para el cine italiano. Ahora ha interpretado el rodaje de una película titulada «Las islas encantadas», dirigida por Carlos Vilardebo, en la cual se espera que este le haya dado a Amalia el papel y la oportunidad que se merece.

Amalia nos habla, rapidamente, tan pronto de viajes, como de arte, o de sus pequeños problemas personales.

—¿Cuál ha sido para usted el momento más difícil, en el campo artístico?

—La primera vez que canté en París en la despedida de Josefina Baker. El «todo París» estaba allí. Yo era una desconocida. El miedo me secaba la garganta y la boca. Llena de complejos, canté con mucho esfuerzo un fado bastante largo. Lo hice muy mal. El empresario parecía desilusionado. Días después actué en un teatro de Versalles, en el ensayo en que debían ser elegidos los numeros para un espectáculo en París. En Francia, el público asiste a estos ensayos, casi siempre en gran número. Canté lo mejor que sabía, entregándome completamente. Cuando terminé fue un éxito extraordinario. El mismo empresario, esta vez lleno de entusiasmo, me volvió a llevar a París donde repetí mi triunfo. Si canto con sinceridad, con fuerza, el público lo aprecia fácilmente.

He tenido mayores éxitos en Francia —continua Amalia— porque allí acostumbro a cantar en salas grandes. En otros países el público es más reducido porque generalmente actúo en «boites». Personalmente me gusta más que nada el fado cantado en su ambiente propio. Los extranjeros no aprecian el fado fuera de los lugares típicos. Les gusto y me aceptan porque canto con sinceridad y ellos aceptan esa fuerza que les comunico.

—La han acusado de desvirtuar el fado...

—Sí. Pero yo soy una mujer auténticamente portuguesa. No hay ninguna influencia que me haya perturbado ni que justifique el que se me acuse de una «internacionalización» del fado. Cuando canto, lo que principalmente me interesa es, por encima de todo, estar de acuerdo conmigo misma. Muchas veces empiezo por cantar cosas españolas, por que si no lo hago tan bién no me entristezco como lo haría si cantara mal un fado. Si la primera nota me sale bien, entonces me crezco y me entrego. Si me sale mal me siento desalentada. Cuando me emociono, tiemblo y estoy convencida de que con mi música trasmito algo a quien me oye.

Amalia Rodrigues es una mujer de una personalidad destacadísima, de esas que no pueden pasar desapercibidas, ni siquiera en medio de una multitud. La vida le ha sido fácil, pero muchas personas, no.

Se me ha mezclado en casos políticos y policiacos tremendos. Al principio me sentía confusa pero ya me he acostumbrado.

Amalia es así. Una mujer de gran humildad y ternura. Y una artista genial en el mundo de hoy. La clarividencia de esta frase la define:

—Fui apenas un caso especial en mi tierra.

«COPYRINGHT EUROPA PRESS»

ALAIN DELON prefirió a la secretaria

La reacción de Romy Schneider ha sido de indiferencia

Sissi sacrificó incluso el amor de sus padres por el galán francés

Por Irja SANDELL

«Un día u otro debía ocurrir así», ha dicho Romy Schneider al enterarse por la Prensa de la boda de Alain Delon con la que fue durante mucho tiempo su secretaria.

La estrella del cine internacional, parece haber encajado bien el golpe. Hace aproximadamente un año, después de un noviazgo que duró más de cuatro años, sus relaciones con Alain terminaron. Hacia tiempo que venían tambaleándose. Por cierto que el golpe final lo recibieron en España, en el transcurso del rodaje de «El Tulipán Negro».

Durante años, la pareja Romy Schneider-Alain Delon formaron de las más simpáticas del cine. Todo el mundo sabía lo mucho que Romy sacrificó por el amor de Alain. Cuando se conocieron en Roma, en el rodaje de uno de los primeros filmes de Alain, «Sissi» era ya famosa y millonaria. Sus películas quizá carecieran de categoría desde el punto de vista artístico, pues los directores se empeñaron en encasillarla en papeles al estilo de aquel de «Sissi», que de la noche a la mañana la convirtió en el ídolo de las «teenagers». Más tarde, a partir de «El Proceso», película basada en la obra de Kafka y dirigida por Orson Welles, Romy se convirtió en una actriz de primera magnitud. Su actuación en el Teatro francés en París, con un repertorio clásico y muy difícil, la acabó de consagrar.

EL EXITO NO TRAJO LA FELICIDAD

Pero el éxito artístico, el de público y el económico no trajo la felicidad a Romy. Para ella lo principal era el amor del hombre al que entregó su corazón cuando todavía era una niña. Un amor fuerte y capaz de todo, pues incluso la llevó a romper las relaciones con su familia.

Magda Schneider, en más de una ocasión le dijo:

—El chico no te conviene... Por muchas razones. Una de ellas es que no creo que sea posible el amor entre dos actores. La segunda, que todavía es un chiquillo. No sólo por su edad, sino porque está poco formado.

Romy desoyó consejos y más tarde, cuando fue mayor de edad, incluso órdenes.

Muchas veces se anunció el próximo matrimonio de Romy Schneider y Alain Delon. Muchas veces los periodistas velamos nuestras armas en los más diferentes lugares, desde la capital francesa a Roma, pasando por pequeñas aldeas tirolesas, donde se anunciaba la boda de la pareja. Y siempre esa guardia resultó inútil. A última hora, el matrimonio no se celebraba.

—Alain —dijo Romy al romper sus relaciones—, tiene miedo al matrimonio. Cada vez que anunciamos nuestra boda estaba conforme. Después, en el último momento, daba marcha atrás... Como temeroso .

Pero ahora los hechos demuestran que ese miedo era solamente relativo. Alain no temía al matrimonio en sí, sino a casarse con Romy, quizá porque nunca la amó lo suficiente. Para muchos Romy no fue sino un escalón útil en la carrera cinematográfica del galán francés. Indudablemente desde el punto de vista profesional y artístico debe mucho a su ex novia.

UN NUEVO AMOR

Hace poco más de un año, Alain conoció a Nathalie Barthelemy, una muchacha algo más joven que Romy, dotada de gran belleza, aunque de un tipo distinto del de la estrella alemana. Ya por entonces las cosas iban mal para el noviazgo.

Romy se encontraba en los Estados Unidos rodando una película y Alain en París. Al terminar el rodaje, llena de ilusión, Romy regresó a París, esperaba encontrar en casa a Alain, pero no fue así. Cuando llegó, éste se había marchado a España para rodar «El Tulipán Negro», película dirigida por Christian Jecques. Romy encontró sobre la mesa de la sala de estar, una rosa roja y una nota de Alain en la que se leía: «Lo siento, pero es mejor que marche...»

Esta nota era la confirmación a una conferencia telefónica mantenida unos días antes desde Nueva York por Romy con su novio. Este le había dicho que creía conveniente un período de separación.

Alain llegó a España acompañado de una muchacha alta, de ojos claros y pelo castaño. Era su secretaria. Se trataba de Nathalie Barthelemy. Alain la había conocido durante la ausencia de Romy y al parecer, ya entonces estaba enamorado de ella.

Ahora este idilio ha terminado en boda. Lo que no consiguió la famosa estrella, lo ha conseguido la bella desconocida. Alain, el enemigo del matrimonio, que resistió durante años a las presiones de Romy, ha cedido en menos de un año a la seducción de Nathalie. Ahora, la joven pareja de recién casados, está a bordo del trasatlántico «France», rumbo a los Estados Unidos, en viaje de bodas. Ambos parecen felices. Quizá Alain Delon, haya cambiado y encuentre en Nathalie la compañera ideal para toda su vida. Romy, pese a todo lo que lo amaba, no pudo llegar a serlo.

«EUROPA PRESS»

CINE - NOTICIAS

SIDNEY POITIER COLABORA EN LA CAMPAÑA ANTIRRACIAL

Greenwood (Mississipi). — Sidney Poitier, ganador del "Oscar" por "Lirios del campo", ha llegado a esta localidad acompañado de Harry Belafonte y ha entregado a los dirigentes de una organización que han participado en la campaña a favor de los derechos civiles, la cantidad de 70.000 dólares. Quiere Sidney que ese dinero, obtenido en Nueva York y otros lugares de la costa oriental por sus actuaciones, se dedique a costear los fondos de la campaña en favor de los derechos civiles.

FRANK SINATRA, SUS PELICULAS Y SUS DISCOS, PROHIBIDOS EN EL LIBANO

Beirut.—Un periódico de la capital del Líbano, «L'Orient», ha dado la noticia de que se ha prohibido la entrada en el país al famoso actor y cantante norteamericano, Frank Sinatra. Asimismo, el Consejo de Ministros acordó que se prohibiera la proyección de sus películas y la venta de discos con sus canciones.

La actitud, tan radical, ha sido tomada como protesta contra la ayuda moral y pecuaria con que Sinatra ha cooperado con el Gobierno de Israel.

«LA ILIADA», EN VERSION CINEMATOGRAFICA

México.—Inspirada en la obra de Homero, «La Iliada», el director de cine y autor de teatro yugoslavo Ted Berkic —nacionalizado norteamericano— está rodando en diversos lugares mexicanos la película «Quimera». En Nueva York, donde reside habitualmente, realizó la película «Huellas en la arena» y el año pasado estrenó con éxito en Broadway, «La Estrella».

GLEN FORD, EL ACTOR MEJOR VESTIDO DE AMERICA

Nueva York.—El presidente norteamericano Lyndon B. Johnson ha sido proclamado por la «Fundación americana de Modas» como el hombre mejor vestido en la vida pública americana. También Barry Goldwater ha sido distinguido como el hombre mejor vestido entre los políticos. También entre los deportistas hay alguien que viste mejor y la Fundación ha proclamado al campeón mundial de boxeo Jack Dempsey.

Por lo que respecta a los actores, ha sido considerado a Glen Ford como el mejor vestido y sin rival. Hace sólo unos días Glen ha anunciado durante su estancia en París, de paso entre Finlandia y los Estados Unidos, que próximamente interpretará una película con Gina Lollobrígida. Pero no ha dicho nada más sobre el director ni qué clase de película será.

DEMANDA MEXICANA CONTRA CONNIE FRANCIS

México—Connie Francis fue contratada por alguna sala de fiestas para actuar en México. A su llegada hubo un terremoto en la ciudad y Connie se marchó, asustada, al día siguiente. Ahora se le acusa de haber hecho una declaración falsa y se le exige que cumpla su contrato

Por lo que declara el «Miami Herald», Connie dijo que salió de México porque en el hotel donde se hospedaba se produjeron muchos desperfecto a causa del terremoto. El hotel ha desmentido las declaraciones. Por su parte, el líder de la Asociación Nacional de Actores, Rodolfo Landa, va a solicitar que Connie cumpla su contrato bajo pena de una fuerte demanda.

—No pienso volver a salir de los Estados Unidos, pues sólo un ignorante puede hacerlo. Ha sido la contestación de Connie Francis.

LARGA CONVALECENCIA DE JOAN GRAWFORD

Hollywood.—Joan Grawford se encuentra en la clínica «Cedros del Líbano», donde está sometida a tratamiento de una afección de las vías respiratorias. Ha declarado últimamente que los médicos le han ordenado un largo reposo. Se esperaba que abandonara la clínica en esta semana, pero tendrá que permanecer un mes como convaleciente. Piensa retirarse a la montaña o al mar.

ROY ROGERS, OPERADO POR CAERSE DE UN CABALLO

Los Angeles.—El protagonista de un gran número «western» americano, Roy Rogers, ha tenido que someterse a una intervención quirúrgica. Entre tantas carreras y tantas peleas como ha tenido que rodar, nunca le había pasado nada. Pero hace unos diez años, mientras montaba a caballo, cayó del mismo y se fracturó un vértebra cervical, que fue mal curada. La operación ha resultado con éxito y la próxima semana podrá volver a montar a caballo y disparar su revólver.

EUROPA PRESS

M.C.D.2022

DEPORTES

El ESPAÑOL empató a tres goles en el Batler con la Selección Nacional Austríaca

Di Stéfano jugó un gran partido así como Kubala hijo

Viena, 26.—El Español de Barcelona y la selección nacional austriaca de fútbol, han empatado a tres tantos en partido amistoso disputado hoy, ante unos 15.000 espectadores.

Las alineaciones, a las órdenes del colegiado austriaco señor Mayer, han sido las siguientes:

Austria. — Picchler; Hirnschrodt, Glechner, Vishboock; Scocik, Koller; Halla, Wohfn, Nemec, Floegel y Skerlan.

Español de Barcelona.—Carmelo; Navarro, Manuel, Kuzmann; Bertoli, Riera; Vall (Ribada), Kubala II (Ydigoras), Di Stéfano, Kubala I (Kaszas) y Martínez.

El equipo español causó una magnífica impresión y llevaba a su favor el marcador 3-2 hasta unos minutos antes del final.

Di Stéfano ha jugado lo que los críticos señalan como su mejor partido en Viena, en el que fue extraordinariamente secundado por Kubala hijo, hasta que éste fue sustituído por lesión, por Ydigoras.

En cuanto a Kubala padre, fue sustituído por Kaszas en el descanso y también causó magnífica impresión

En el equipo austriaco formaron hasta 18 jugadores, sucesivamente, como es natural.

Los tantos austriacos fueron marcados por Floegel (minuto 15), Menec (minuto 28), Hirnachrolt (minuto 77). Los tantos españoles fueron conseguidos por Ydigoras (minutos uno y 43), Kaczas (minuto 57).

Aunque no tuvo un nivel alto el juego, el encuentro resultó interesantísimo y satisfizo plenamente a los espectadores. Para los austriacos fue un magnífico entrenamiento, con vistas a su próximo encuentro internacional contra Yugoeslavia. Demostraron que han de mejorar muchísimo si quieren triunfar en el partido.

En opinión de los espectadores, el Español, de Barcelona, mereció el triunfo.—Alfil.

Importante Compañía de Seguros Generales

Para Delegado Provincial solicita persona bien relacionada y conocedora del negocio. Reserva absoluta. Escribir con referencia al núm. 5.025 «Alas». Avda. Generalísimo, 30.-MADRID

El Valencia inyecta juventud en sus filas

Cinco jóvenes valores, procedentes del Mestalla, se han incorporado al primer equipo

MUNDO, SU ENTRENADOR, HA DICHO A LA VISTA DE LA PROXIMA TEMPORADA:

"El Valencia, de momento, es una incógnita"

"Aunque lo lógico es que los nuevos jugadores encajen y nos clasifiquemos dignamente"

NINGUN FICHAJE SENSACIONAL, AUNQUE SE PENSO EN AIRTON —brasileño— Y EL VALENCIANO SANCHIS —del Valladolid—

Para Edmundo Suárez —Mundo—, entrenador, como para la mayoría de los aficionados, el Valencia es una incógnita. Lo contrario de hace un año. Entonces, la opinión de la mayoría estimaba que el club valenciano sería uno de los más potentes; con muchas probabilidades de disputar a los restantes aspirantes el título de campeón. La base de tales impresiones había que fijarla en dos fichajes que causaron impacto en el mundillo futbolístico nacional: Los de Paquito y Sánchez Lage, ambos procedentes del Oviedo. Sin embargo, el Valencia empezó francamente mal y así continuó hasta que los rectores del club decidieron prescindir del entonces entrenador, Paseiguito, que fue sustituído por Mundo, «vieja gloria» del Valencia, a la sazón preparador del Mestalla.

Doce meses más tarde, el Valencia se halla al comienzo de una campaña, con el mismo armazón y las altas de cinco jóvenes valores de la cantera regional. Todo podría suceder: que este equipo constituyera un sólido bloque capaz de enfrentarse a los «grandes» con todo género de garantías, o que la inyección de juventud no diera resultado y se mantuviera en la zona fría, libre de posibilidades y peligros.

Hace unos días, cuando dieron comienzo los entrenamientos, el presidente del club expuso la política a seguir. Nada de fichajes «astronómicos» y sí dedicar atención al «equipo nodriza», del que años atrás salieron hombres como Puchades, Mañó, Fuertes, Sócrates, Quincoces, Segni... La idea, particularmente, nos parece plausible. Aunque los aficionados hubieran deseado «ver» vestidos de blanco algunos «astros» tipo Waldo o Paquito, pues sabido es que el fútbol se ha convertido en un espectáculo y el espectador quiere novedades. ¿Podrán los recién incorporados jóvenes hacer olvidar nombres como los del brasileño Airton o del valenciano Sanchis, hoy en el Valladolid, que fueron desechados por caros? He aquí una cuestión a tener en cuenta.

ALTAS Y BAJAS

Del cuadro de la pasada temporada han causado baja, por traspaso o término del contrato, Mañó, Sastre, Alfonso, García Verdugo y Cabello. Son nuevos en la plantilla del club, Navarro, Poli, Catalá, Valero y Vilar. De éstos, cuatro parecen con posibilidades de ocupar, con garantías, un puesto en el equipo. Son éstos:

Vicente Navarro Rumbau, natural de Corbera de Alcira, de 22 años, 1,71 de estatura y 72 kilos. Ha jugado en el Cullera y Mestalla. Es delantero centro. Gran goleador, hombre de choque, aunque de escasa técnica, por el momento.

Manuel Polinario Muñoz, Poli, de Puente Genil, 21 años, 1,64 de estatura y 61 kilos. Militó en el Calvo Sotelo de Puertollano y Mestalla. Juega preferentemente de interior. Jugador hábil y eficaz para la puerta.

Luis Vilar Botet, natural de Manises, 21 años, 1,75 de estatura y 73 kilos. Jugó en el Santiago, Carcagente y Mestalla. Defensa Central. Duro, fuerte y decidido. Se ve en él un sustituto de Quincoces y todo parece indicar que iniciará la temporada ocupando el eje de la defensa.

Vicente Valero Lorente, natural de Carlet, 22 años, 1,71 de estatura y 70 kilos. También procedente del Mestalla. Es guardameta de clase, aunque se considera que no posee suficiente envergadura.

LA OPINION DE MUNDO

Al finalizar un suave entrenamiento realizado en el terreno destinado a tal función, junto al campo de juego de Mestalla, dialogamos con Mundo, entrenador del equipo.

—¿Cómo se presenta para ustedes la próxima temporada?

—El Valencia, de momento, es una incógnita. Porque las bajas que ha habido, más las lesiones, han sido cubiertas con gente de cantera, que en la actualidad no sabemos si darán resultado positivo o se quedarán en promesas, aunque tienen porvenir en el fútbol.

—Lógicamente ¿qué debe ocurrir?

—Pues que estos chicos cuajen y que el Valencia se clasifique dignamente.

—Si la temporada comenzara ahora, a fines de agosto, ¿jugarían muchos de los incorporados?

—Probablemente, más que el 13 de septiembre.

—¿Razones?

—Tenemos a varios veteranos lesionados.

—¿Quiénes?

—Quincoces, Urtiaga, Sánchez Lage, Paquito, Zamora y Chicao.

De todos éstos, vimos en el campo a Quincoces —doliéndose de una rodilla, precisamente de la que fue operado hace bastante tiempo—, Urtiaga —que espera estar en condiciones de jugar dentro de dos o tres semanas— y Chicao. Este con una lesión en la rodilla derecha, que le retendrá alejado del fútbol varios meses. En cuanto a Zamora, sigue inactivo y se cree que hasta octubre o noviembre no podrá jugar. Lo de Paquito y Sánchez Lage es pasajero.

Seguimos con Mundo:

—¿Se conforma con lo que tiene o le gustaría disponer de más jugadores.

—De más jugadores, no; de otros, y en determinados casos, sí.

—¿Qué línea le gustaría reforzar?

—La delantera.

—¿De guardametas está bien?

—Los tres que tenemos son de clase.

La última pregunta no la hacemos nosotros, solamente. Está en la calle. se considera que Nito, no es titular indiscutible. Y Zamora está lesionado... Falta saber qué resultado dará Valero. Por ello, quizá surgió la noticia de que el Valencia estaba en tratos con Vicente, el ex madrilista. Pero el secretario general del club desmintió que estuvieran en tratos con el guardamenta catalán.

Esta es, pues, la actual plantilla del Valencia para la temporada 64-65:

Guardametas: Nito, Valero, Zamora y Catalá.

Defensas: Chicao, Quincoces, Arnal, Mestres, Piquer, Vidagany, Verdú y Vilar.

Medios: Totó, Paquito, Gasull y Roberto. (Gasull procede del Badalona, pero no se ha incorporado, por hallarse en el servicio militar).

Delanteros: Guillot, Waldo, Navarro, Héctor Núñez, Suco, Poli, Ribelles, Ficha, Urtiaga y Sánchez Lage.

Recordemos, para finalizar, el equipo que actuó, como base, en los últimos meses de la pasada temporada:

Zamora, Piquer, Quincoces, Vidagany, Paquito, Roberto, Núñez, Guillot, Waldo, Sánchez Lage y Suco.

La impresión que existe en estos momentos, vistos algunos partidos de entrenamiento, disputados contra clubs de la región, es que Mundo continuará la misma línea, aunque se esperan «ausencias» notables, como las de Quincoces, Núñez y Guillot. Esta es una cuestión que afecta exclusivamente a Mundo. Pero ahí va la composición del equipo que parece iniciará la temporada, más o menos:

Nito, Piquer, Vilar, Vidagany, Paquito, Roberto, Ficha, Navarro, Waldo, Sánchez Lage y Suco.

Sea cual fuere, poco falta para ver en acción al conjunto valenciano. Y entonces saldremos de dudas...

Ricardo Ros MARIN
«EUROPA PRESS»

PUSKAS el hombre veterano del Real Madrid

"Seguiré jugando hasta que me dejen"

"Jamás abandonaré el fútbol ni cambiaré al Real Madrid por otro equipo"

«ALFREDO CREE QUE PUEDE SEGUIR JUGANDO; SI EL LO CREE DEBE SER VERDAD»

«A MI EDAD LO IMPORTANTE SON LAS FACULTADES FISICAS. PERO LA JUVENTUD SIEMPRE SE IMPONE»

«POR AHORA NO TENGO SUSTITUTO; POR ESO SIGO JUGANDO» «ES DIFICIL QUE EL MADRID VUELVA A GANAR CINCO COPAS DE EUROPA EN CINCO AÑOS SEGUIDOS»

Por DIEGO SEGURA

Ferenc Puskas, con sus treinta y siete años, por hoy, el jugador veterano del Real Madrid, Club al que pertenece desde hace siete temporadas. Artillero nato, con una zurda impresionante, rápido e inteligente, ha sido proclamado máximo goleador en la Liga española durante cuatro años.

Miguel Muñoz, entrenador y antiguo compañero en las filas del Real Madrid, ha dicho de él: «Puskas es un veterano que interesa al equipo, por su experiencia y su facilidad goleadora». Sin embargo después del «afaire» Di Stéfano parece que ningún veterano ve muy despejado su porvenir como jugador activo.

LAS BARBAS DE SU VECINO

—Puskas, en España existe un refrán que dice: «Cuando las barbas de tu vecino veas pelar pon las tullas a remojar».

—¿Eso lo dice por Di Stéfano? Yo por ahora estoy tranquilo y lo que pasó con Alfredo puede pasar con cualquiera. Es algo personal entre el jugador y el Club, por mi parte sólo tengo de él una opinión como compañero de equipo.

—En ese aspecto ¿qué tal era Di Stéfano?

—Uno de los mejores que yo he tenido en mi vida deportiva.

—¿Le parece justa la postura del Madrid con respecto a un jugador que ha dado 11 años de gloria a sus colores?

—Mire, yo creo que los dos han tenido razones poderosas para hacer lo que han hecho. Hoy Alfredo ya es jugador del Español de Barcelona, pero la verdad es que en este asunto los jugadores no sabemos lo que pasó.

—A su juicio ¿qué pasó?

—No lo sé. Los periódicos han escrito muchas tonterías sobre este asunto y han dado noticias muy confusas.

—¿Cree Vd. que los periódicos han escrito tonterías?

—Bueno, no exactamente, pero la cosa no ha quedado muy clara, primero decían una cosa, al día siguiente otra distinta.

TODOS HACEMOS TONTERIAS

—¿No le parec que el único que ha adoptado posturas confusas ha sido Di Stéfano?

—Yo creo que a lo largo de una vida se cometen muchas tonterías, las hemos cometido todos. Alfredo, yo, Gento, Didí.

—Vd. ¿cuándo piensa hacerlas?

—Espero no cometer nunca una tontería pero hay veces en que las circunstancias te obligan a ello.

—A su juicio. ¿Dónde radica la tontería de Di Stéfano?

—Es difícil precisar, no todos somos iguales, lo que para uno es bueno para otro puede ser malo, por otra parte sólo conozco a Alfredo desde hace seis años y no se como es el hombre, sólo conozco al jugador.

—¿Le parece bien que haya fichado por el Español?

—Alfredo cree que puede seguir jugando, si él lo cree debe estar en lo cierto. por otra parte las cosas se han desorbitado, la mayoría de los jugadores no acaban su vida deportiva en el mismo Club donde lo empezaron. Comprendo la postura de un hombre para el que toda su vida es el fútbol.

—¿Cree que Di Stéfano puede seguir siendo un futbolista en activo?

—A mi juicio sí.

—Los técnicos han dicho que no ¿quién se equivoca?

—No lo se, pero es posible que los dos tengan razón.

—Vd. es tan veterano como Di Stéfano, ¿cuánto tiempo seguirá Puskas?

—Hasta que me dejen jugar.

—Por ahora, ¿le dejan?

—Sí.

—¿Sigue jugando en el Madrid porque le interesa el equipo?

—Naturalmente, un jugador no puede obligar a un Club a que le hagan un contrato.

—¿Cuándo termina el suyo?

—El 30 de junio del 65.

—¿Qué pasará entonces?

—Me gustaría poder seguir jugando, pero si veo que me faltan las fuerzas me retiraría a descansar o seguiré como técnico. Lo único que es seguro es que jamás abandonaré el fútbol, ni cambiaré de equipo.

—¿Cree que le renovarán el contrato?

—Esa esperanza se tiene siempre.

LOS DIFICILES 35 AÑOS

—Puskas, ¿quién le pueden hacer más daño, su edad, o los que vienen empujando?

—La competencia siempre es grande y a mi edad las condiciones físicas son más necesarias que nunca. Lo real es que la juventud siempre se impone aunque en un equipo joven debe haber hombres viejos que lleven el mando.

—¿No está Vd. ya de vuelta?

—Eso es difícil decir. He hecho muchas cosas en fútbol que son difíciles de superar. Los que nos dedicamos a esta profesión cuando pasamos los 35 años nos damos cuenta que es difícil superar las condiciones físicas que tuvimos a los 25 años, pero a veces la experiencia es necesaria.

—Vd. dio antes sus facultades, ahora ¿dará sólo su experiencia?

—Ahora lo daré todo, lo mismo que lo di siempre. A lo largo de una temporada deportiva hay partidos malos y buenos.

—¿No abundan más, ahora, los malos que los buenos?

—Es difícil decirlo, en parte depende de los compañeros de equipo y del contrario, pero un jugador que a lo largo de una temporada no rinda por lo menos un 75 por 100 no jugaría en el primer equipo.

—Vd. juega con él, sin embargo ¿cuántas veces se ha dicho a sí mismo «a esta pelota no llego»?

—Jamás. Porque siempre se debe llegar a tiempo cuando se disputa un balón. Yo no puedo servir de la misma forma un balón a Gento que a Félix Ruiz, a Gento se lo serviré siempre largo, pero nunca lo haré así a Félix Ruiz.

—Sus compañeros ¿le pasan bien la pelota?

—Hacen todo lo que pueden y estoy convencido que cuando juegan conmigo lo hacen con buena fé y si no me pasan el balón es porque hay otro jugador mejor colocado.

—¿Cree que el Madrid ha encontrado sustituto de Di Stéfano?

—Hoy no se ha encontrado todavía un hombre que a lo largo de once años ha demostrado todo lo que vale y creo que un Di Stéfano con 27 años como él es imposible sustituirlo.

—Vd. ¿tiene sustituto?

—Por ahora tampoco, por eso juego.

—¿Gento, lo tiene?

—Tampoco.

—¿Y Santamaría?

—Tampoco.

—¿Qué pasará cuando todos se retiren?

—Vendrán otros. Mire, el fútbol es un deporte que se inventó hace un siglo, desde entonces jugadores que parecían insustituibles se han sustituido y no ha pasado nada.

—El Madrid Pentacampeón ¿no ha pasado ya a la historia?

—Es posible que este año gane la Copa de Europa, pero creo, sinceramente, que es difícil que el Madrid vuelva a ganar cinco Copas de Europa en cinco años seguidos.

«EUROPA PRESS»

Aditivos -- Lubricantes

Necesitamos Agentes exclusivos locales, para la venta de aditivos y grasas «MolySlip» a industrias, talleres y transportes. Los interesados pueden escribir al número 4.888. DARDO Publicidad. Almagro, 31.—MADRID-4

Elena Altamendi: una española para Tokio

Nueve mil horas de entrenamiento son la base de su forma gimnástica

HA INTERVENIDO EN MAS DE 30 COMPETICIONES INTERNACIONALES

«Espero realizar mejor papel en Tokio del que hice en Roma»

«Para conseguir una medalla me faltan aún años de constante entrenamiento»

por Francisco GARCIA

A medida que se aproximan las fechas en que se celebrarán las Olimpiadas de Tokio, aquéllos que tienen la posibilidad de participar en ellas, ven crecer su ilusión, su afán por conquistar el máximo galardón deportivo. Las horas de entrenamiento se multiplican para llegar a Tokio en las mejores condiciones físicas y deportivas. Tanto hombres como mujeres duramente con una frase grabada en su mente: «En las Olimpiadas, lo importante no es ganar o perder, sino competir».

En el Gimnasio Blume, vivero de buenos atletas, de buenos gimnastas, se prepara incansablemente una de estas mujeres. Elena Altamendi, tiene ya en el bolsillo el pasaje para Tokio y apura los minutos con la avaricia del que sabe que queda poco tiempo por delante y mucha tarea aún por realizar. Cuando llegamos al gimnasio un grupo de más de 50 muchachas se están preparando a las órdenes de sus monitores, pero, aparte de ellas, en un rincón, una gimnasta se entrena en solitario. Sus movimientos perfectos, llenos de gracia y ritmo, revelan la clase de una gran gimnasta olímpica. Es Elena Altamendi. Cuando su entrenamiento termina, no quisimos interrumpirla en su labor, conversamos con ella.

DIEZ AÑOS DE PREPARACION

—¿Cuánto tiempo dedica a su preparación?

—Realizo un entrenamiento de dos horas y media todos los días.

—¿Desde cuándo practica la gimnasia?

—Desde hace diez años.

En un rápido cálculo, multiplicamos horas por días y por años. El resultado es elocuente: Elena Altamendi lleva nueve mil horas practicando incansablemente la gimnasia. Es una prueba de esfuerzo preciso para llegar a poseer una gran clase, porque además Elena aún no ha dado todo lo que puede llegar a dar.

—Usted participó ya en las Olimpiadas de Roma, ¿cuál fue entonces su clasificación?

—En muy mala posición. De mis 30 competiciones internacionales, la mejor clasificación obtenida, la que más significa, fue la obtenida en los últimos Campeonatos de Europa. Conseguí el 12 en la general y el segundo puesto en la barra de equilibrios.

—¿Qué país cree usted que posee actualmente las mejores gimnastas?

—No estoy muy al corriente en estos momentos de las actuaciones de las grandes figuras mundiales, pero supongo que continuarán siendo las rusas, las que se llevan la palma.

—Para usted, ¿cuál es la mejor gimnasta?

—Mi ídolo es Larysa Latina.

Pero lo importante son las Olimpiadas que se avecinan y es de este tema del que volvemos a hablar.

—¿Espera conseguir mejor puntuación en Tokio que en Roma?

—Me encuentro ahora mucho mejor preparada que entonces, por eso espero conseguir una mejor puntuación, aunque eso no depende solamente de mí, depende también de los demás participantes.

SON PRECISOS MAS AÑOS DE PREPARACION

—¿En qué lugar confía en poder calificarse?

—Si participan alrededor de 120 gimnastas como creemos, yo supongo que quedaré calificada alrededor del 50 o el 60, aunque hay que tener en cuenta que debido a las escasísimas diferencias existentes en gimnasia, cualquiera de las 30 primeras pueden considerarse como auténticas figuras.

—Si usted supone que conseguirá esta clasificación, ¿qué cree le falta para situarse a la misma altura que aquellas gimnastas a quienes califica de figuras?

—En definitiva lo que me falta son más años de preparación y experiencia. La mayoría de las gimnastas de clase indiscutible son bastante mayores que yo, son mujeres que podríamos llamar «maduras». Hacen falta muchísimos años para dominar a la perfección todas las técnicas de los diversos movimientos.

Nuestra conversación cambia un poco el rumbo y pasamos a conversar, aunque brevemente. Elena Altamendi tiene que atender otras ocupaciones, del aspecto humano de la gran gimnasta.

—¿Cuál es su ocupación aparte de la gimnasia?

—Soy profesora de música.

—¿Tiene novio?

—Sí.

Pero Elena no quiere dar muchas explicaciones sobre este tema. Considera su vida privada al margen del deporte y procura no mezclar ambas cosas, aunque a veces resulte difícil. Elena, pese a la dificultad que significa la superación constante, sigue entrenándose.

«EUROPA PRESS»

BUSCAMOS DISTRIBUIDOR

para venta exclusiva de televisores y productos electrónicos de la más prestigiosa marca alemana. Dirigirse por escrito a DIARIO-DIA

Referencia número 25

MOSAICO DEPORTIVO

TOUR

París, 27. — Como es habitual cada año, los organizadores del «Tour» de Francia se han entrevistado con los representantes de la Asociación Francesa de Constructores y Asociados Deportivos. Después de la entrevista facilitaron el siguiente comunicado:

«Los organizadores del «Tour» de Francia y los miembros de la «AFCAS» con su presidente al frente, han procedido ayer a un cambio de impresiones sobre las enseñanzas a extraer de los resultados del «Tour» de 1963.

La entrevista ha permitido revisar gran número de problemas algunos de los cuales merecen un estudio más profundo, por lo que se ha concertado una entrevista similar para fecha próxima.

El problema que suscita más dificultades es decidir la fórmula por la que se disputará el «Tour» 1965: Si por equipos nacionales o por equipos de marcas.—Alfil.

GARRIGA PRESELECCIONADO OLIMPICO

Madrid, 27. — Luis Garriga ha sido incluido entre los preseleccionados para los Juegos de Tokio, vista su progresión durante la actual temporada.

Como se sabe, Garriga ha mejorado la marca nacional de salto de altura sucesivamente con las marcas de 2'00, 2'02 y 2'04 metros.

La Federación de Atletismo le ha marcado un registro de 2'06 que deberá conseguir antes del 27 de septiembre próximo.—Alfil.

FUTBOL EN LA OLIMPIADA

Tokio, 27. — La Asociación Japonesa de Fútbol y el Comité Organizador de los Juegos Olímpicos ha hecho público el programa del torneo de fútbol de la Olimpiada.

Participarán 16 equipos, clasificados después de las eliminatorias preolímpicas. Estos 16 equipos han sido distribuídos en cuatro grupos, de los que saldrán los semifinalistas, clasificándose los vencedores de las semifinales para la final.

Los grupos han quedado constituídos así:

Grupo A: Alemania, Irán, Méjico y Rumania.

Grupo B: Yugoslavia, Corea del Norte, Hungría y Marruecos.

Grupo C: Checoslovaquia, Corea del Sur, Brasil y RAU.

Grupo D: Italia, Japón, Argentina y Ghana.

Los partidos se celebrarán en cuatro estadios distintos y las fechas son las siguientes:

11 de octubre: Alemania-Persia, Méjico-Rumania, Yugoslavia-Corea del Norte y Hungría-Marruecos.

12 de octubre: Checoslovaquia-Corea del Sur, Brasil-República Arabe Unida, Italia-Japón y Argentina-Ghana.

13 de octubre: Alemania-Rumania, Irán-Méjico, Yugoslavia-Marruecos y Corea del Norte-Hungría.

14 de octubre: Checoslovaquia-República Arabe Unida, Corea del Sur-Brasil, Italia-Ghana y Japón-Argentina.

15 de octubre: Alemania-Méjico, Irán-Rumania, Yugoslavia-Hungría y Corea del Norte-Marruecos.

16 de octubre: Checoslovaquia-Brasil, Corea del Sur-República Arabe Unida, Italia-Argentina y Japón-Ghana.—Alfil.

LA ANTORCHA OLIMPICA

Teherán, 27. — El avión especial japonés que transporta a Tokio la antorcha olímpica ha hecho escala en esta ciudad.

Corredores persas recogieron la antorcha a la llegada del avión y la portaron hasta el estadio Farah. Numeroso público presenció el paso de la antorcha y esperó su llegada al estadio, tributando calurosos aplausos al símbolo olímpico.

En el estadio, el príncipe Gholam Reza, hermano del Sha y presidente del Comité Olímpico iraní, pronunció un discurso de bienvenida a los miembros de la delegación japonesa.

La antorcha arderá hasta hoy en el estadio, en el que se celebrarán diversas competiciones, entre ellas una exhibición de los antiguos deportes persas.

El avión especial japonés partirá hoy de Teherán para llevar la antorcha olímpica a Lahore, en Pakistán.

Por otra parte, se ha confirmado que el Sha de Persia y emperatriz Farah Diba asistirán a los Juegos Olímpicos de Tokio.—Alfil.

AJEDREZ

Barcelona, 27. — Ayer tarde, en el Salón del Tinell, se ha disputado la sexta ronda del Campeonato de España de Ajedrez, por equipos de club, con los resultados siguientes:

C. A. Chardenet, 2'5-Real Madrid, 1'5.

C. A. Barcelona, 2; Centro Mercantil de Málaga, 2.

C. A. Alcoy, 2; C. A. Maira, 1 (aplazada).

C. A. Tarrasa, 1'5; Ruy López-Paluzie, 1'5 (aplazada).

C. A. Español, 1; Unión Graciense de Ajedrez, 1 (dos aplazadas).—Alfil.

«SNIPES»

San Remo (Italia), 27. — Ayer ha comenzado en aguas de este puerto el Campeonato de Europa de «Snipes», en el que participan 15 embarcaciones representando a 14 países.

Resultados de la primera regata:

1.—Agua Perla (Suecia), de los señores Viggo Lisson y Lonquist.

2.—Area Milla (España), de Masso y Llove.

3.—Gamma (Yugoslavia), de Grego y Ncolic.

4.—Nene III (Portugal), de Rodrigues y Da Silva.

5.—Lalaika (Finlandia), de Weber y Gronros.

6.—Chico V (Noruega), de Monstad y Borgen.

7.—Scipper II (Mónaco), de Battaglia y Crovetto.

8.—Equis (Francia), de Uthural y Dumas.

9.—Marianella II (Turquía), de Ilmaz y Sengun.

10.—Matafst (Suiza), de Ragniere y Keller.

11.—Lo-Lo (Suecia), de Blonkvist y Anderson.

12.—Sipper (Dinamarca), de Herlevsen y Lindbaek.

13.—Smile (Bélgica), de Brie y Wagendrop.

14.—Erin Witch (Gran Bretaña), de Harris y Moira.

15.—Mandriol (Italia), de Dellacasa y Scognaniglio.—Alfil.

VUELTA A PORTUGAL

Lisboa, 27. — El portugués Carvalho conserva el liderato de la Vuelta Ciclista a Portugal, después de la etapa disputada ayer. El tiempo de Carvalho es de 44-26-34.

La etapa de hoy se disputará en dos sectores. El primero de Vila Nova de Curen y Agueda, con 159 kilómetros y, el segundo, en un circuito urbano de cinco kilómetros.—Alfil.

M.C.D.2022

LA FIESTA NACIONAL

Corrida en Santander, donde Ostos cortó oreja

Gran corrida en Almagro con El Viti, Hernando y "El Cordobés"

Santander, 26. — Corrida de la operación a beneficio de la Casa de Salud Valdecilla. Toros de Fermín Bohórquez, buenos con los caballos y flojos para la muleta.

Después del paseillo la directiva de la Peña Taurina «Félix Rodríguez», entrega al matador Victoriano Valencia el trofeo instituído por la misma para el triunfador de las corridas santanderinas de 1963.

Antonio Bienvenida, faena breve y reposada en su primero. Pinchazo y estocada. (Palmas).

En su segundo, con la muleta, redondos y naturales con visibles muestras de inferioridad física. Mata de dos pinchazos, media estocada y descabello. Inmediatamente se retira a la enfermería.

Jaime Ostos hace en su primero una faena con pases por alto y de pecho a un toro que se cuela por ambos lados y da cornadas. En una de estas coladas toca fuertemente con un pitón al diestro en una pierna. Una estocada. (Ovación). Ostos se retira a la enfermería de donde sale para matar al quinto.

En el quinto realiza una faena torera y tranquila con valentía y al son de la música con naturales, redondos y de pecho. Pinchazo, estocada y descabello. (Ovación, una oreja y salida, pasa de nuevo a la enfermería).

Victoriano Valencia estuvo superior con el capote toda la tarde. Con la muleta en su primero, redondos, por alto, naturales al son de la música y otros pases, para estocada superior. (Gran ovación, petición de oreja y dos vueltas).

En el último faena confiada adornada y torea al son de la música, Pinchazo, media estocada, y descabello. (Ovación y vuelta).—Cifra.

LA LESION DE ANTONIO BIENVENIDA

Santander, 26. — Durante la celebración de la corrida de toros de esta tarde ingresó en la enfermería el diestro Antonio Mejías Bienvenida.

Fue facilitado el siguiente parte facultativo:

«Padece reproducción de lesión de rotura de fibra muscular del gemelo interno. Pronóstico reservado.—Cifra.

PALMEÑO ROMPE CON SU APODERADO

Sevilla, 26.—El matador de toros de Palma del Río, Manuel García Palmeño, ha dado por terminado su contrato de apoderamiento con don José Gómez Sevillano. El citado diestro de Palma del Río ha enviado un telegrama al Sindicato Nacional del Espectáculo comunicando esta decisión.—Cifra.

GRAN CORRIDA EN ALMAGRO

Almagro (Ciudad Real), 26.—Corrida de feria. Seis toros de Herederos de Bernardino Jiménez, que resultaron bravos menos uno, que fue devuelto al corral por manso y bronco y sustituído por otro de la misma ganadería.

El Viti, en su primero faena con derechazos rematados con el de pecho, otros con la izquierda, un circular enorme y buena tanda de manoletinas. Sigue valiente y mata de una enorme estocada. (Ovación, dos orejas y vuelta).

En su segundo, derechazos a un toro inseguro con media arrancada. El diestro voluntarioso intenta sacar partido. Un pinchazo y una estocada hasta el puño. (Aplausos). (Pitos al toro y nuevos aplausos al diestro).

Andrés Hernando, da tres enormes chicuelinas. Tanta de naturales rematados con el de pecho. Enormes derechazos. (Gran ovación y música). Otra tanda de naturales y desplantes y sigue la faena con más naturales de gran estilo. Un pinchazo y estocada que basta. (Dos orejas, ovación, vuelta y aplausos al toro).

Su segundo manso es devuelto al corral y sustituído por otro de la misma ganadería. Faena por naturales entre ovaciones y música, sigue con la izquierda con pases de gran estilo rematados con el de pecho, todo perfecto y muy valiente. Gran estocada y descabello a la primera. (Dos orejas, enorme ovación y vuelta. (Aplausos al toro).

Manuel Benítez «El Cordobés», lancea a la verónica a su primero y escucha una ovación. Cinco enormes estatuarios, continúa con ntaurales rematados con el de pecho y luego torea con la izquierda superiormente. Varios pases de pecho, otro de rodillas y otros variados en un terreno inverosímil. Tanta de manoletinas superiores para pinchazo y enorme estocada y descabelló a la primera. (Dos orejas, enorme ovación y vuelta). (Aplausos al toro).

En el último faena de tanteo y continúa muy valiente en terreno comprometido. Un circular que entusiasma al público. Manoletinas y desplantes. Un pinchazo y gran estocada. Descabelló a la segunda. (Enorme ovación al ser despedido).—Cifra.

EN ALMERIA

Almería, 26.—Primera corrida de feria. Seis toros de Julio Aparicio, bravos y suaves para lidia. El primero, segundo y quinto fueron aplaudidos en el arrastre.

Fermín Murillo, faena con pases de rodilla y otros en redondo y de pecho. (Música y ovación). Un pinchazo hondo, varios sin soltar, media y descabello. (Ovación y saludos desde los medios).

A su segundo, faena citando de lejos. Tres estatuarios, otros con la derecha en redondo, altos de pecho y adornos. Tres pinchazos y media de la que el toro cae. (Ovación, una oreja, vuelta al ruedo y saludos).

Curro Romero, que sustituye al «Litri», faena por bajo y otros pases que se jalean. Termina de media, pinchazo en hueso y descabello. (Muestras de desagrado).

En el otro da verónicas que se jalean. Faena con algunos estatuarios, redondos y de pecho. (Música y ovación). Naturales, tres pinchazos sin soltar, media y descabello. (División de opiniones).

Paco Camino faena preparando al bicho. Sigue con la izquierda. (Música). Pinchazo sin soltar, estocada y descabello al segundo golpe. (Ovación, vuelta y saludos). En el que cierra plaza da varios lances. Faena de tanteo y naturales. (Música). Series con la derecha en terreno del toro. Dos pinchazos y una estacada. (Aplausos).

Modernísima Cafetería

"El Cid"

CALLE DON SANCHO, 2

INAUGURACION SABADO DIA 29 AGOSTO

- Instalaciones modernísimas
- Servicio de mostrador y mesas
- Platos combinados — Sanwichs

SABADO, 8 TARDE, ABIERTA A TODO EL PUBLICO

"Aurora"

Compañía Anónima de Seguros. — Domicilio social, BILBAO

INCENDIOS, VIDA, ACCIDENTES, TRANSPORTES

Subdirector en PALENCIA, Carmelo Andrés García-Cuena

C/. Cura, 2, 1.º, (esquina Plaza San Lázaro). Telf. 3727. Apartado 138

Inspector: Nicolás Benito de Rodrigo

SUBDIRECCIONES Y AGENCIAS en todas las capitales

Muletazos al aire

"GOYETES"

Parece que la cantera palentina no se agota. En las pasadas fiestas de la villa de Cervera de Pisuerga, se reveló una nueva figura. Un toro de la localidad, "Goyetes", de quien habíamos hablado en esta misma sección. El muchacho en su presentación ante sus paisanos consiguió un triunfo tan claro que se organizó una nueva novillada para él, celebrada el domingo pasado, en la que "Goyetes" volvió a triunfar, con corte de orejas en toda la línea, al igual que su compañero, el novillero "El Catedrático", que tuvo una verdade triunfal. Bien por el nuevo novillero "Goyetes", a quien deseamos ver muy pronto por esta plaza. Y que sigan los triunfos.

VENTA DE BAÑOS

Venta de Baños prepara sus fiestas. El vecino pueblo, ha montado una estupenda novillada, que sin duda alguna llevará mucho público, pues en Palencia será como el apéndice de la feria. El cartel está formado por Ramón Vián "El Magnífico" y Luguillano Chico, el novillero vallisoletano que viene pegando fuerte. Los novillos pertenecen a la ganadería de Caminero, que hace unos días consiguió un triunfo en Cervera de Pisuerga, donde salieron bravos y nobles, siendo ovacionados. No habrá más remedio que ir a Venta de Baños. El Magnífico, en buena forma, una figura de la novillería dará una buena tarde. Por cierto que el muchacho tiene firmadas doce novilladas para el mes de septiembre, actuando cuatro días seguidos. Casi como "El Cordobés".

"MANOLIN"

"Manolín", es un joven torero, conocido por la afición palentina, ya que en nuestra plaza consiguió un gran triunfo en la pasada temporada, una vez repuesto de la grave cornada sufrida, reaparecerá el día 30, pero ya con caballos, siendo la plaza de Cuéllar donde hará su reaparición. Para el mes de septiembre tiene firmadas el joven valor ocho novilladas y a finales de septiembre hará su presentación en la plaza de las Ventas, de Madrid. Madrid, lugar de nacimiento del joven novillero, tiene en puertas un nuevo matador de toros.

"LOS ALEGRES"

"Los Alegres", es una nueva agrupación cómico taurina formada por artistas palentinos. Bajo la dirección de Eugenio Fernández, este simpático grupo se dispone a conseguir grandes éxitos. Harán su debut, aunque algunos ya son valores consagrados, en la plaza de Astudillo en sus próximas fiestas y es posible que una vez pasada nuestra feria grande, "Los Alegres", actúen en nuestra plaza. La parte seria del espectáculo corre a cargo de Goyito García, Curro Pólvora y El Macareno. Tres noveles que quieren ser toreros. La parte cómica está formada por un largo plantel de buenos artistas. Pues suerte y a llenar las plazas.

Los carteles de la Feria Grande

Se abrió la venta de abonos

Ya están en la calle los carteles de color muy bonitos, en su forma y color, de las corridas de nuestra feria Grande.

Es indudable que los nombres que forman estos carteles son, hoy por hoy, lo mejor de la baraja taurina. Son dos corridas caras, corridas de dinero, porque las figuras cobran.

Difícilmente podrían superarse.

El día de San Antolín se lidiarán los hermosos toros de la acreditada ganadería de doña María Montalvo, de Salamanca. Estará a cargo, la corrida de Marcos de Celis, el matador palentino, que sigue teniendo centenares de seguidores que se repone rápidamente de la herida, Paco Camino, el torero sabio de Camas, uno de los auténticos superclase de los últimos tiempos y El Viti, el más maravilloso y seguro estoqueador del momento. Un cartel de tronío, un cartel de feria grande. Tres estilistas del toreo reunidos en la plaza de Palencia.

El domingo, día seis, se lidiarán toros de don Juan Parejo Obregón, antes Concha y Sierra, una de las prestigiosas ganaderías de España, de más larga tradición y que siempre en Palencia tuvo fortuna con sus reses. "El Litri", encabeza la terna. Litri es el torero de la emoción. Vuelve Marcos de Celis, el torero de Palencia. Sería interesante ver, nos gustaría, quién torea mejor de rodillas. Sí el torero de Huelva o el de Palencia. Y el último espada es el bravo y pundonoroso Jaime Ostos.

Hoy se ha abierto la venta de abonos y hay, como era de esperar, una gran demanda. Indudablemente los carteles son de los que llaman la atención de los buenos aficionados.

G. M. S.

BOLONIA

OFRECE ATRACCIONES FAMOSAS EN EL MUNDO

Ronnie Chapman

Idolo de Nueva York

PRESENTA EL GRANDIOSO ESPECTACULO

Fernández de Córdoba

DEBUT SABADO 11 NOCHE

Nuestras crónicas del extranjero

Los indios peruanos mastican hojas de coca a todas horas

Aunque así logran mantenerse fuertes no es aconsejable su consumo

LIMA.—(Crónica especial para Agencia FIEL-ORBE por Ricardo LEON P.). — El Instituto de Nutrición del Perú ha podido establecer que la hoja de coca contiene diversas sustancias nutritivas, muchas de ellas en apreciable cantidad, sustancias que son absorbidas por el hombre o la mujer masticador de esa hoja; pero el contenido de cocaína de esta última, resulta un serio impedimento para su consumo por el ser humano. Este estudio lo ha podido concluir el Instituto de Nutrición con la colaboración del Estanco de la Coca. Se ha realizado en diversos lugares del país.

La experiencia sobre la asimilación por el cuerpo humano de los elementos de la hoja de coca se realizaron en seis reclusos del Establecimiento de Inculpados, o sea, de personas que esperan ser juzgadas por algún delito supuestamente cometido por ellas. Esos seis reclusos se sometieron en Lima voluntariamente a la experiencia, con la cooperación de la Dirección del Establecimiento de Penales y Tutela.

El Instituto ha informado que algunos de los componentes de la coca son el nitrógeno, el calcio, el fósforo, el hierro, el carteno, la vitamina B1 y la B2, la niacina, etc. Se analizaron hojas de cocas provenientes de diversos lugares del país. Las conclusiones a que llegó el Instituto de Nutrición se pueden condensar en los siguientes cinco puntos:

1) La hoja de coca, tal como se mastica, contiene varias sustancias nutritivas, algunas de ellas en gran proporción. Pero su asociación con la cocaína representa un impedimento capital para su consumo por el hombre. Así como los alimentos contaminados no sirven para el consumo, la coca tampoco puede comerse mientras está «contaminada» con cocaína, no se puede comer ni masticar.

2) Durante la masticación se extraen de la hoja proporciones no desdeñables, por cierto, de varios elementos nutritivos importantes.

3) En el caso particular del caroteno esta pro-vitamina extraída en el transcurso de la masticación, se refleja en el plasma sanguíneo por un aumento del mismo caroteno y de la vitamina A.

4) Durante el período de masticación, que duró 4 horas, los seis reclusos que se prestaron a este experimento, tuvieron discretas modificaciones de la presión arterial, número de respiraciones y de pulsaciones por minuto; y

5) Durante el indicado período de masticación, extrajeron de la hoja e ingirieron, cantidades de cocaína que variaron entre 60 y 160 miligramos.

Es inmemorial la costumbre de los indios de la altiplanicie del Perú de masticar coca día y noche. Ella parece sostenerlos y hacerlos resistentes de manera asombrosa. Otros países sudamericanos tienen el mismo problema del Perú: abundancia de indios dedicados a masticar la hoja de coca, y ellos son Bolivia, Ecuador y Colombia. Parte del Norte de la Argentina, donde existen indios de la altiplanicie, también cuenta con estos incorregibles masticadores.

Desciende la producción petrolífera argentina

Parece que el Gobierno ha realizado adquisiciones de petróleo crudo en el extranjero

BUENOS AIRES. — (Crónica especial para Agencia FIEL-ORBE, por Alberto OSTRIA LURO).

Uno de los puntos más importantes de la plataforma electoral del actual partido del Gobierno, la Unión Cívica Radical del Pueblo, ha sido sin lugar a dudas, la anulación de los contratos petroleros suscritos por el Gobierno de Frondizi y sobre los que pesaba la acusación de ser «leoninos» para el país.

Apremiado por su promesa pre-electoral, el Gobierno del presidente Illia debió, pues, tomar esa decisión tan pronto como asumió el cargo, a pesar de que una vez en el Gobierno el propio mandatario y muchos de sus colaboradores admitieron que no todos los contratos eran lesivos y que su anulación traería imprevistas consecuencias para la economía del país.

Producida la anulación pese a todo, se decidió entregar el problema a la justicia para que analizara y juzgara los contratos a fin de emitir un verdadero final sobre la legalidad o ilegalidad de ellos y determinar el pago de las consecuentes indemnizaciones.

Diversos sectores, incluyendo los militares, preguntaron al Gobierno si la medida de anulación de los contratos no redundaría en perjuicio del país al no estar Yacimientos Petrolíferos Fiscales en condiciones de mantener la producción que la nación necesita.

Las autoridades de YPF insistieron en todo momento que esa producción se mantendría y que se habían tomado todas las medidas necesarias para que la demanda del país en petróleo fuera cubierta. Sin embargo, al parecer, los cálculos fueron errados, pues una revista especializada en temas económicos —«Revista del Río de la Plata»— sostiene que la producción de YPF ha bajado en los últimos seis meses con relación al mismo período del año anterior. Al mismo tiempo, las ventas de petróleo, inclusive la gasolina de aviación, han aumentado en un 6'8 por 100 estableciéndose mayor demanda que producción.

Los críticos del Gobierno insisten —a pesar de reiteradas negativas de YPF— que este organismo se ha visto en la necesidad de adquirir petróleo del exterior. Declaran estos informantes que con el objeto de no hacer en forma pública las adquisiciones, se convino en suscribir un acuerdo «de trueque con el Perú, mediante el cual Argentina enviaba barcos con fuel oil a ese país, los que retornarían con petróleo crudo hasta cubrir un total de 80.000 metros cúbicos».

Por su parte, la revista mencionada señala que se ha suscrito un acuerdo con la compañía «Atlas» del Irán para la compra de 450.000 metros cúbicos de petróleo crudo que barcos extranjeros traerían al país para cubrir el abastecimiento. A esta operación se le daría el mismo carácter que el de la peruana, esto es, un trueque por fuel oil. Sin embargo, expertos económicos objetan que Argentina no está en condiciones actualmente de exportar tanto fuel oil como el previsto en el acuerdo con Irán.

GUIA MEDICA

DOCTOR JOSE S. VINUESA

SUSPENDE SU CONSULTA DURANTE EL MES DE AGOSTO

PROF. DR. CESAR FERNANDEZ-RUIZ

SUSPENDE LA CONSULTA HASTA EL DIA 1.° DE SEPTIEMBRE

Miguel Casado González

ENFERMEDADES Y CIRUGIA DE LOS OJOS
EX-INTERNO DE LA CASA SALUD VALDECILLA
Consulta de 12-2 y de 4-6
Avenida República Argentina, 6, 2º

Manuel Junco Calderón

Garganta, nariz y oídos
Consulta y operaciones, de 11-1 y 4-6
Marqués de Albaida, 1. — Telf., 2094
Primero y tercer jueves de mes en Alar del Rey, de 10 a 12 y Cervera de Pisuerga, de 1 a 3

Agustín P. Higelmo

CIRUJANO-TRAUMATOLOGO
Calvo Sotelo, 1
(Jardinillos), de 12 a 1. Telf. 1802

Dr. Jesús Casañé Moro

Especialista de Aparato Digestivo
MEDICINA, CIRUGIA Y RAYOS X
Ex Médico del Servicio Médico Quirúrgico de Aparato Digestivo del Hospital Provincial de Madrid
Consulta de 11 a 2
Martínez de Azcoitia, 8-1º Tel. 1807

JOSE L. DE GUZMAN

Consulta de 12'30 a 2
PARTOS Y CIRUGIA DE LA MUJER
R. Argentina, 4. Teléfono, 2065

Dr. J. Mateo Romero

Especialista de pulmón y corazón
Profesor A. de la Facultad de Medicina de Valladolid. Exploraciones radiológicas y electrocardiográficas a domicilio
Consulta en Martínez de Azcoitia, 3

SANTIAGO MORO

SUSPENDE SU CONSULTA HASTA EL DIA 1 DE SEPTIEMBRE

SAHAGUN

ENFERMEDADES DE LA BOCA Y DIENTES
REANUDA LA CONSULTA
MAYOR, 6-2.º

José M.ª Martín Barbán

Medicina y Cirugía del aparato digestivo
Consulta, de diez a una
Becerro de Bengoa, 24. — Telf. 3041

RAFAEL M. ALMEIDA

Médico-Jefe del Hospital Provincial por oposición.—RAYOS X
Horas de consulta: de 11 a 2
Mayor Pral., 178, 2.º, Izda. Telf. 1563

Carlos Illera Paisán

SUSPENDE LA CONSULTA

P. Andrés G. Cuena

SUSPENDE SU CONSULTA HASTA NUEVO AVISO

Optaciano Durántez Mayo

Médico Puericultor
ENFERMEDADES DE LA INFANCIA
Consulta de 12 a 2
B. Bengoa, 28 Teléfono. 1320

S. PAJARES GARCIA

Puericultor del Estado y de la Beneficencia Provincial, por OPOSICION
Consulta diaria a las 11
Calvo Sotelo, 2 (Jardinillos)

F. DIEZ BLANCO

Reumatólogo titulado
Enfermedades Reumáticas
María Molina, 18. VALLADOLID
SUSPENDE SU CONSULTA DURANTE EL MES DE AGOSTO

Carlos Ruiz Navarro

Odontólogo
Ha reanudado la consulta

Alfredo Prieto Vidal

Suspende la consulta

D. DACIO CRESPO H. DE MEDINA

JEFE DE LOS SERVICIOS DE CIRUGIA DEL HOSPITAL PROVINCIAL
Consulta de 12 a 2 y de 4 a 6
Teniente Velasco, 1 (detrás de la iglesia de San Lázaro).—Telf., 1454
Operaciones y urgencias:
SANATORIO DE LA CRUZ ROJA. Teniente Velasco, núm. 9. Telf., 3896

FELIPE MARTIN R. ESCOBAR

Médico Electro-Radiólogo
TOMOGRAFIAS. — Radiografías seriadas. — Aparato portátil
ULTRASONIDO. — Onda corta. — Corrientes eléctricas
Consulta de 11 a 2 y 4 a 6. Plaza de León, 2. Teléfono, 1352

CESAR ROJO DEL NOZAL

NIÑOS
JEFE DE LOS SERVICIOS DE PUERICULTURA DEL ESTADO (por oposición)
Profesor A. de Pediatría en las Facultades de Valladolid y Madrid
Consulta: Teniente Velasco, 28, 3.º. Telf. 3420
Domicilio: José Antonio, 18, 3. Telf. 3286

DOCTOR CALLEJA

MEDICINA Y CIRUGIA DE LA MUJER.—PARTOS
Ignacio Martínez de Azcoitia, 9, 2.º
Consulta de 12 a 2.—Teléfono 3400

J. DURANTEZ CAMINERO

MEDICO OCULISTA
del Servicio de Oftalmología del Hospital Provincial de Madrid
Consulta en D. Sancho, 10 (Edificio Banco Español de Crédito). Teléfono, 2183

Doctor Eradio Alonso del Campo

HA TRASLADADO SU CONSULTA
A CALLE MAYOR, 54
(Patio Castaño)

José M.ª M. Marcos

SUSPENDE LA CONSULTA HASTA NUEVO AVISO

JULIO AGUADO MATORRAS

Médico ex-interno de la Staedtische
FRAUENKLINIK DE BREMERHAVEN (ALEMANIA)
MEDICINA Y CIRUGIA DE LA MUJER. PARTOS
Consulta de once a una y de cuatro a seis. Colón, 55. 2.º. Teléfono: 29-34
OPERACIONES, PARTOS Y URGENCIAS: Clínica de la Cruz Roja

D. TOMAS MIGUELEZ BUSTAMANTE

CIRUJANO
SUSPENDE LA CONSULTA HASTA EL DIA 1 DE SEPTIEMBRE

MINISTERIO DE AGRICULTURA

Servicio Nacional de Concentración Parcelaria y Ordenación Rural

DELEGACION DE PALENCIA

AVISO

ANUNCIANDO LOS TRABAJOS DE INVESTIGACION DE LA PROPIEDAD EN LA ZONA DE BUSTILLO DE LA VEGA

Acordada por Decreto de 16 de julio de 1964 la concentración parcelaria en la zona de Bustillo de la Vega, se anuncia que los trabajos de investigación de propietarios a efectos de concentración, darán comienzo el día 31 de agosto de 1964 y se prolongarán durante un período de treinta días hábiles.

Se requiere a los propietarios, arrendatarios, aparceros y en general a los cultivadores y titulares de cualquier derecho, para que dentro del indicado plazo presente a los funcionarios del Servicio Nacional de Concentración Parcelaria y Ordenación Rural los títulos escritos en que funden su derecho y declaren, en todo caso, los gravámenes o situaciones jurídicas que afecten a sus fincas o derechos.

Se admite que las fincas cuyos propietarios no aparecieran en este período serán consideradas como de desconocidos y se les dará el destino señalado por la Ley de 8 de noviembre de 1962. Igualmente se advierte que la falsedad de estas declaraciones dará lugar, con independencia de las sanciones penales, a la responsabilidad por daños y perjuicios que se deriven de dicha falsedad u omisión.

Los trabajos de concentración afectarán a la totalidad de las parcelas del término municipal de Bustillo de la Vega, por lo tanto los propietarios de las mismas deberán en su propio interés, además de hacer la declaración de sus parcelas, seguir el desarrollo de los trabajos de concentración para hacer valer sus derechos en el momento oportuno.

Palencia, 24 de agosto de 1964.

EL JEFE DE LA DELEGACION

M.C.D.2022

NOTICIAS DE ULTIMA HORA

Un triunvirato se hará cargo del mando en el VIETNAM

Las tropas abrieron fuego contra una multitud de católicos, produciendo veinte víctimas

(Viene de primera página)

entre católicos y budistas. Según parece, el balance de estos incidentes es de 19 muertos y más de 70 heridos. Se sabe que un poblado de los alrededores ha sido quemado y que varios miles de personas han quedado sin hogar.

En Danang mismo; unas veinte tiendas pertenecientes a católicos han sido saqueadas. Los incidentes de ayer han producido la muerte de cinco personas y docenas de heridos. Durante la tarde, la intervención de los paracaidistas devolvió la calma a la ciudad que, con sus calles desiertas, parecía una población muerta.—Efe.

Saigón, 27. — El Consejo Militar Revolucionario ha decidido hoy que sea un triunvirato el que dirija provisionalmente el país. La decisión fue anunciada poco después de que las tropas y la Policía militar se viesen obligada a disparar contra los manifestantes católicos, fuera del local en el que se encontraba reunido el Consejo y donde cuatro personas resultaron muertas y algunas más heridas.

La composición del nuevo triunvirato, que tiene una duración limitada de dos meses es el siguiente:

General Duong Van Minh, hasta hace diez días presidente de la República; general Nguyen Khan; general Tran Thiem Khiem.

El triunvirato deberá convocar un Congreso Nacional en el plazo de dos meses, añade el comunicado. — Efe.

LAS TROPAS ROMPEN EL FUEGO CONTRA LOS CATOLICOS

Saigón, 27. — Las tropas abrieron fuego contra una multitud de cerca de tres mil manifestantes católicos, frente al Cuartel General Militar en Saigón durante la tarde de hoy.

Un testigo presencial declaró que se habían producido veinte víctimas, incluyendo a un operador alemán de Televisión, llamado Sokaesler.

Los manifestantes, armados con palos, cuchillos, botellas y barras de hierro gritaban «slogans» pidiendo al Consejo Militar Revolucionario que permanezca en el poder, a pesar de las exigencias budistas de que lo abandone.

La multitud católica reunida frente al Cuartel General del Estado Mayor vietnamita, sede del Consejo Militar Revolucionario, fue una de las varias manifestaciones que se formaron a primera hora de esta mañana en varios puntos de la ciudad. Los manifestantes se producían en apoyo del general Nguyen Jhan que dimitió de su cargo hace dos días, como consecuencia de la oposición de los budistas.

Desde ayer miércoles, ha estado reunido el Consejo Militar Revolucionario, para decidir sobre su futuro. Según ciertas informaciones algunos miembros importantes de la Junta se oponen al comunicado hecho público el martes pasado por el Comité Directivo del Consejo, según el cual éste se disolvería. Más de cien policías militares bien armados, custodiaban las puertas del Cuartel General, mientras que los manifestantes intentaban penetrar en él, a través de barreras de alambre espinoso. Poco después empezó a caer una fuerte lluvia.

Más tarde, un corresponsal de la Agencia Reuter escuchó disparos y presenció cómo varios carros de combate se dirigían hacia la sede del Consejo. Un testigo le indicó que un soldado había hecho un disparo al aire, lanzándose entonces la multitud contra las verjas. En aquel momento, los paracaidistas abrieron fuego, unos al aire y otros contra los manifestantes, que lanzaban piedras y otros proyectiles mientras proseguía el tiroteo.

Por otra parte, cerca de mil católicos, armados con cuchillos, botellas y otros rudimentarios elementos de defensa, se reunieron frente a la emisora nacional de Radio, viéndose envueltos más tarde en una pelea con un grupo de jóvenes, que se cree eran budistas.

Otros grupos de manifestantes se han reunido en distintos sitios de la capital, pareciendo como si hubiese cierta coordinación entre ellos, pero no se indican demostraciones similares por parte de los budistas.

La impaciencia por parte de los budistas, es debido ante la lentitud del Consejo Militar Revolucionario en la elección de un nuevo presidente de la República.

La pasada noche fue abortado un choque entre jóvenes budistas y católicos, después de que se produjeron sospechas de que grupos de cada una de las religiones tenían intención de asaltar la sede de la otra.

La situación en Vietnam Central permanece tranquila, después de varios días de luchas religiosas, particularmente en la ciudad de Danang.

Entre los gritos de protesta que lanzaban los católicos esta mañana, se lanzaron varios contra las matanzas de católicos, creyéndose que hacían alusión a las luchas ocurridas en Danang y otras ciudades del Vietnam neutral.—Efe.

NUEVA MANIFESTACION ESTUDIANTIL

Saigón, 27. — Se informa que los estudiantes se han manifestado de nuevo hoy contra el general Khan en Hue, la antigua capital imperial.

El doctor Le Jhan Quyen, decano de la Facultad de Medicina de la Universidad, encabezó una delegación de profesores que se presentaron en el Consulado norteamericano y entregaron una carta en la que piden a los Estados Unidos que suspendan su ayuda al general Jhan.—Efe.

LOS QUE FORMAN EL TRIUNVIRATO

Saigón, 27.—El triunvirato nombrado hoy en Saigón, compuesto por los generales Duong Van Minch, Nguyen Khan y Tran Thien Khien, llevará el nombre de «Comité de Dirección Nacional».—Efe.

GOLDWATER Y EL VIETNAM

Balbo (California), 27.—No debe celebrarse negociación de paz «en la que Estados Unidos estén implicados directa o indirectamente» hasta que la situación militar de Vietnam del Sur no mejore, según ha vuelto a opinar hoy, el candidato presidencial republicano senador Barry Goldwater, hablando a los periodistas a bordo del yate «Sudance» anclado en esta localidad de la isla Santa Catalina situada frente a la costa californiana.

Insistiendo en sus temores de que se opte por una solución negociada para resolver la cuestión survietnamita, Goldwater ha dicho: «Mi experiencia política me dice que el anuncio de esta componenda se producirá antes de las elecciones próximas». Luego se extendió en consideraciones sobre la inconveniencia de que, por el momento, se celebren negociaciones ya que ni Estados Unidos ni Vietnam del Sur tienen una posición ventajosa para ello.—Efe.

Entrega del petrolero "Elcano"

Ha sido el mayor buque construído por Astilleros de Cádiz

Cádiz, 27. — Se han efectuado las pruebas oficiales y entrega del buque petrolero «Elcano», de 50.375 toneladas de peso muerto, construído por Astilleros de Cádiz para la Empresa nacional «Elcano» de la Marina Mercante, ambas pertenecientes al Instituto Nacional de Industria.

Se trata de una moderna unidad dotada de los elementos más al día de la técnica moderna y cuya línea de construcción es también un firme paso adelante demostrativo de las posibilidades constructoras de estos astilleros de nivel europeo.

En su botadura, este buque fue amadrinado por la esposa del capitán general Muñoz Grandes y es, hasta la fecha, el mayor de los construídos por astilleros españoles, y, por tanto, también el mayor buque de la flota mercante nacional.

Sus características principales son: Eslora total, 224'60 metros; puntal, 15'95; calado máximo, 12 metros; potencia propulsora, 16.000 b. j. p.; promedio de velocidad alcanzada en pruebas, 17'60 nudos. Capacidad de tanques de carga, 66.353 metros cúbicos.

Para las maniobras dispone de televisión en circuito cerrado y para gobierno, de las más modernas instalaciones de giroscópica, radar, radiogoniómetro, instalación decca navigato, etcétera, en doble equipo.

El buque va equipado con el moderno sistema «free-flow», para carga y descarga automática, dirigida desde un control central.

Para asistir a las pruebas llegaron de Madrid el subsecretario de la Marina Mercante, señor Boado; director general de Navegación, señor Pery y otras personalidades entre ellas don Luis Ruiz Jiménez, presidente de la Empresa Nacional «Elcano».

Terminadas las pruebas oficiales, realizadas a plena satisfacción, se procedió a la ceremonia de entrega del barco a la Empresa Nacional «Elcano», firmando el acta correspondiente los señores Civera y Delgado, en representación respectivamente de las Empresas «Elcano» y Astilleros de Cádiz.—Cifra.

MINISTERIO DE AGRICULTURA

Servicio Nacional de Concentración Parcelaria y Ordenación Rural

DELEGACION DE PALENCIA

A V I S O

ANUNCIANDO LOS TRABAJOS DE INVESTIGACION DE LA PROPIEDAD DE LA ZONA DE BALTANAS

Acordada por Decreto de 16 de julio de 1964 la concentración parcelaria en la zona de Baltanás, se anuncia que los trabajos de investigación de propietarios a efectos de concentración, darán comienzo el día 1 de septiembre de 1964, y se prolongarán durante un período de treinta días hábiles.

Se requiere a los propietarios, aparceros y en general a los cultivadores y titulares de cualquier derecho, para que dentro del indicado plazo presenten a los funcionarios del Servicio Nacional de Concentración Parcelaria y Ordenación Rural los títulos escritos en que funden su derecho y declaren, en todo caso, los gravámenes o situaciones jurídicas que afecten a sus fincas o derechos.

Se admite que las fincas cuyos propietarios no aparecieran en este período serán consideradas como de desconocidos y se les dará el destino señalado por la Ley de 8 de noviembre de 1962. Igualmente se advierte que la falsedad de estas declaraciones dará lugar, con independencia de las sanciones penales, a la responsabilidad por daños y perjuicios que se deriven de dicha falsedad u omisión.

Los trabajos de concentración afectarán a la totalidad de las parcelas del término municipal de Baltanás, por lo tanto los propietarios de las mismas deberán en su propio interés, además de hacer la declaración de sus parcelas, seguir el desarrollo de los trabajos de concentración para hacer valer sus derechos en el momento oportuno.

Palencia, 24 de agosto de 1964.
EL JEFE DE LA DELEGACION

DOS ORQUESTAS EN BOLONIA

Artistas famosos en el mundo actúan en BOLONIA

Amparito Madrigal

artista cinematográfica

con

Ronnie Chapman

DEBUT SABADO 11 NOCHE

El gobernador británico de Gibraltar, en Algeciras, en visita protocolaria

Saludó al Gobernador Militar del campo de Gibraltar

Algeciras, 27. — En visita oficial protocolaria, devolución a la que días pasados le hizo en Gibraltar al gobernador militar del campo de Gibraltar, llegó esta mañana a Algeciras, a las 11,30, a bordo de una lancha rápida, el gobernador de Gibraltar, general Sir Dudley Ward, acompañado de su Estado Mayor, ayudantes y jefes de las bases naval y aérea.

En el puerto era esperado por el segundo jefe del Gobierno Militar del campo de Gibraltar, coronel España; comandante militar de marina de Algeciras; segundo jefe del Estado Mayor y otros jefes. Una compañía con bandera y banda de música del Regimiento de Infantería Extremadura 15, rindió honores interpretando los himnos nacionales inglés y español, mientras las baterías de plaza disparaban las salvas de ordenanza.

Formada la comitiva, se dirigió en automóvil al palacio del Gobierno Militar, donde una sección de artillería hacía guardia de honor. Revistada ésta, el general inglés entró en el edificio, donde era esperado por el gobernador militar del campo de Gibraltar, general don Antonio Pérez-Soba García, que le condujo al salón del trono, donde se efectuó la presentación de todos los jefes militares y autoridades civiles de Algeciras.

A continuación, el gobernador británico y acompañantes fueron obsequiados con una copa de vino español.

Terminada la visita, el general Dudley Ward emprendió el regreso a Gibraltar, siendo despedido con los mismos honores que a su llegada.—Cifra.

Se regula la campaña vinícola alcoholera 1964-65

Continúa la libertad de precios

Madrid, 27.—Una orden de la Presidencia del Gobierno regula la campaña vinícola-alcoholera para 1964-65, que dará comienzo el 1 de septiembre y terminará el 31 de agosto de 1965. Durante este tiempo continuarán en régimen de libertad de precio, circulación y comercio de la uva, los vinos y demás productos derivados, incluídos la totalidad de los alcoholes de vinos y de residuos vínicos producidos.

La melaza azucarera actualmente existente en las fábricas y las que se produzcan durante la próxima campaña, así como los alcoholes industriales obtenidos de las mismas o en existencia en las fábricas y almacenes, seguirán intervenidos y a disposición de la Comisión interministerial del alcohol para los empleos y destinos que se indican en la orden.

Se mantiene la prohibición de fabricar alcoholes industriales etílicos con materias primas vegetales distintas de las melazas de remolacha y caña azucarera. Cuando motivos de interés económico aconsejaran la obtención de alcohol utilizando otras materias primas distintas a las anteriormente indicadas, será preceptiva la autorización expresa de la Presidencia del Gobierno, a propuesta de la Comisión interministerial del alcohol.

En la disposición novena se regulan los precios por litro de alcoholes neutros rectificados, alcohol desnaturalizado, y deshidratado de diversos grados.—Cifra.

PRECIO DEL ARROZ

Madrid, 27.—Por otra orden de la Presidencia del Gobierno de 20 de agosto de 1964, aparecida en el «Boletín Oficial del Estado» de hoy se establece el precio del arroz de cáscara corriente para abastecimiento del mercado interior durante la campaña arrocera 1964-65, y que tendrá un precio de 700 pesetas por 100 kilogramos para las variedades de calidad semifinal y corriente con rendimiento industrial normal, mercancía sana, seca y limpia, colocada en granero del agricultor. Las variedades de arroz fino tendrán un incremento en el precio de 50 pesetas por 100 kilos.

A partir del día primero de noviembre y durante los meses siguientes hasta el día 30 de junio inclusive, el precio experimentará un aumento de precio quincenal de 2'50 pesetas por 100 kilogramos en concepto de gastos y mermas de almacenamiento.—Cifra.

JOHNSON, designado, por unanimidad, candidato a las elecciones presidenciales

(Viene de primera página)

dujo después de dos discursos de nombramiento y siete de apoyo, pronunciados por diversas personalidades políticas del partido demócrata.

La propuesta para que se designase a Johnson como candidato del partido a las elecciones presidenciales de noviembre fue formulada por una mujer, delegado de Florida.

Su propuesta fue acogida con gritos de entusiasmo y los delegados prorrumpieron en gritos mientras levantaban pancartas y banderas. Bandas de música interpretaron himnos y la Sala de la Convención se convirtió, durante minutos, en un verdadero caos al quedar desbordada por el entusiasmo.

El presidente de la Convención, el presidente de la Cámara de Representantes, John Mccormack, anunció entonces, oficialmente, que la propuesta de Jhonson había sido formulada.

Inmediatamente después de aceptarse por unanimidad la designación de Johnson, la decisión fue anunciada también con carácter oficial.

Los delegados volvieron a prorrumpir en gritos y aplausos.

El presidente, que se encontraba en un hotel próximo, abandonó el mismo, inmediatamente, para trasladarse a la Convención.

A su llegada, volvió a producirse un desbordamiento de entusiasmo por parte de los reunidos.

Inmediatamente después, el presidente anunciaba que había sido elegido como candidato a la Vicepresidencia al senador Hubert Humphrey.

"Juntos —dijo— conduciremos al partido hacia la victoria".—Efe.

HUMPHREY, CANDIDATO A LA VICEPRESIDENCIA

Wáshington, 27. (Urgente).—«Aquí tienen ustedes al próximo vicepresidente de Estados Unidos, el senador Hubert Humphrey», ha declarado el presidente Johnson a los periodistas, momentos antes de subir al avión, acompañado por el mismo Humphrey para dirigirse a Atlantic City, a fin de asistir a la Convención Nacional Demócrata.

El presidente norteamericano y el senador por Minnesota, han volado en helicóptero desde la Casa Blanca hasta la base aérea de Andrews, donde, cuando los dos se dirigían hacia el avión presidencial, Johnson se ha vuelto repentinamente hacia los representantes de la Prensa para hacerles la repentina declaración, con la que se pone término a las especulaciones de los últimos días sobre la designación vicepresidencial.—Efe.

N. de la R.—El senador Hubert Humphrey, demócrata por el Estado de Minnesota, está considerado como uno de los miembros más liberales del Congreso norteamericano y viene ocupando destacados puestos políticos desde hace muchos años, habiendo, ya en 1956, demostrado deseos expresos de conseguir la designación de candidato por el partido demócrata a la Vicepresidencia de Estados Unidos. Pero en 1960 experimentó un cierto revés político, siendo vencido en la lucha por la candidatura a la Presidencia por el entonces senador de Massachussetts, John F. Kennedy.

A sus 53 años, Hubert Humphrey, goza de sólida experiencia política, tanto en los asuntos internos como internacionales. En el primer campo, se ha mostrado decidido partidario de la nueva Ley de Derechos Civiles, ayudando este año eficazmente a que fuese aprobada por el Congreso, por lo que se ha ganado cierta impopularidad entre los sectores suristas más conservadores. Sin embargo, tanto los partidarios como sus contrarios, se muestran impresionados por la brillantez oratoria del senador.

Este también se ha destacado en las lides de la política exterior, coadyuvando a ello su conocimiento personal de los principales dirigentes mundiales pues, en 1958 mantuvo una entrevista, en Moscú, de ocho horas de duración, con el jefe del Gobierno soviético Kruschef. Anteriormente, en 1957, se había entrevistado con el presidente Nasser y otros varios estadistas.

Nacido en Wallace, Estado de South Dakota (Dakota del Sur), el senador Hubert Humphrey, hijo de un farmacéutico y descendiente de irlandeses, tuvo que luchar desde muy joven con las dificultades económicas familiares, graduándose en Farmacia y entrando a trabajar en el establecimiento de su padre. Pero su gran vocación política le llevó a ahorrar tenazmente con lo que pudo, en 1937, volver a la Universidad de Minnesota, licenciándose en Ciencias Políticas y posteriormente ganando el doctorado, al tiempo que era nombrado profesor de la misma materia en la Universidad del Estado de Louisiana.

Hubert Humphrey está casado con Muriel Buck y el matrimonio tiene tres hijos y una hija.—Efe.

LA CONVENCION DESIGNA TAMBIEN AL VICEPRESIDENTE

Atlantic City, 27. — La Convención nacional demócrata ha designado al senador Hubert H. Humphrey, por unanimidad, candidato a la Vicepresidencia en las elecciones de noviembre.

El nombramiento de Humphrey fue precedido por media docena de discursos en su favor, pronunciados, entre otros, por los senadores Eugene Mccarthy, Mike Mansfield y Pierre Salinger.

La Convención aplazó sus sesiones a las 5'32 de la mañana y reanudará sus sesiones a las 0'30 de la madrugada (hora española) del viernes.

JOHNSON PROMETE «UNA ABRUMADORA VICTORIA»

Atlantic City, 27. — El presidente Johnson, ya candidato oficial del partido demócrata a la Presidencia en las elecciones de noviembre próximo, ha emprendido viaje de regreso a Wáshington, después de prometer a su partido que lo conducirá hacia «una abrumadora victoria».

Johnson regresará esta noche a Atlantic City para pronunciar su discurso de aceptación.—Efe.

ALABAMA Y MISSISSIPPI NO FIRMAN EL JURAMENTO DE FIDELIDAD

Atlantic City (Nueva Jersey, Estados Unidos), 27. — La llegada del presidente de los Estados Unidos, Lyndon B. Johnson al aeropuerto de esta localidad, camino de la Convención, hizo que se congregase en el mismo numeroso público.

La única nota discordante la produjo la decisión de una mayoría de la delegación de Alabama al adherirse a sus colegas de Mississippi desistiendo de asistir a la Convención antes de firmar el juramento de fidelidad al dúo Johnson-Humphrey.—Efe.

KRUSCHEF llegó a Praga

Diez días durará su visita oficial

Praga, 27. — Nikita Kruschef, ha llegado hoy a Praga donde efectuará una visita oficial de diez días, con motivo de las celebraciones conmemorativas de la implantación del régimen comunista de Checoslovaquia y para proseguir su campaña antichina.

El avión especial en el que viajaba el dirigente soviético, acompañado por el ministro de Asuntos Exteriores, y los demás miembros de la delegación oficial soviética, aterrizó en el aeropuerto de Ruzyn a las 10'32 de la mañana, siendo recibidos por el presidente checo y secretario general del partido comunista, así como por el jefe del Gobierno, y otros altos funcionarios del Gobierno de Checoslovaquia.—Efe.

"Mondeño" es feliz en su vocación religiosa

Esta no nació repentinamente sino tras meditación de muchos años

Granada, 27.—El Padre Desiderio de Triana, de la Orden de Predicadores, que pertenece al convento de Santa Cruz la Real, de esta ciudad, ha hecho unas interesantes manifestaciones a su regreso de León, donde se entrevistó en el Colegio de la Virgen del Camino con el que fue famoso torero Juan García "Mondeño".

Allí —dice— Mondeño es feliz y todo él rezuma alegría, pues su vocación religiosa no brotó como por ensalmo, sino que la idea la venía madurando desde que tenía quince años de edad en cuya ya deseaba ingresar en un noviciado religioso. Fue su padre quien le orientó hacia el planeta de los toros, pero en medio de éste no le abandonó la idea obsesionante. Quería ser sacerdote, pero no sacerdote a secas; esto, con ser sublime, no le llenaba del todo, pues le atraía una vida de apostolado activo, militante y misionero.

Mondeño conocía poco de la Orden Dominicana, de Santo Domingo y de Santo Tomás, que, por su extrema sabiduría, le infundía soberano respeto —agrega el Padre Desiderio—. El que le atraía por su humildad era San Martín de Porres.

Explica después el Padre Desiderio que Mondeño toreaba un día en Salamanca y en el hotel le comunicaron una llamada telefónica del convento de San Esteban. Acudió al convento y allí se encontró con dos antiguos compañeros de colegio, que eran religiosos dominicos. Mondeño fue intimando más con ellos y enterándose de la misión de la Orden, encariñándose con su tarea. Un día tuvo una prolongada entrevista en San Esteban y en ella se proyectó todo minuciosamente, informándole de su decisión a su apoderado, que había ido con él desde Salamanca.

Dice Mondeño que quiso retirarse en el momento culminante de su carrera, no en la era de decadencia, cuando su actitud pudiera interpretarse como reclamo sensacionalista. Así, en las tardes mejicanas de llenos hasta la bandera, de triunfos hasta el clamor; en horas de éxito económico y de aclamación popular, cuando pudiera tener un matrimonio humanamente brillante, Mondeño, voluntaria y conscientemente, renunció a todo.

Los Padres Dominicos de la Virgen del Camino han referido al Padre Desiderio que Mondeño realiza allí una vida de estudio y de piedad de una edificante ejemplaridad. Estudia afanosamente latín y está rebosante de alegría. No olvida a sus antiguos compañeros y todos los que pasan por León acuden a la Virgen del Camino. El día de su santo compartió su mesa en el comedor dominicano con Antonio Ordóñez, Litri, Bohórquez y Paco Camino, con los cuales, así como con otros compañeros, mantiene correspondencia.

Al manifestarle en una ocasión el Padre Desiderio su extrañeza porque en una larga conversación con el Viti no conseguía que se dibujara en él la más leve sonrisa, Mondeño respondió: "Padre, es que se pasa mucho miedo".

Actualmente, Mondeño se encuentra en el pueblecito burgalés de Caleruega, cuna de Santo Domingo, realizando ejercicios espirituales, pórtico de su noviciado, que tendrá lugar el próximo día 30, rodeado de sus familiares y antiguos compañeros.—Cifra.

MAKARIOS se entrevistará con NASSER

El Cairo, 27.—Makarios se trasladará mañana viernes a la RAU, para entrevistarse con el presidente Nasser ,ha confirmado el embajador de Chipre en El Cairo.

Acompañará al presidente Makarios el ministro chipriota de Asuntos Exteriores.—Efe.

Albertville en poder del Ejército

Leopoldville, 27. — «A las ocho de esta mañana la mayor parte de la ciudad de Albertville se encontraba en poder del Ejército», según comunica el Cuartel General del Ejército nacional congoleño en Leopoldville. «Las pérdidas de los rebeldes —se añade— son considerables». —

NO-DO DE SUCESOS

Salta por los aires un camión cargado de dinamita

Trece heridos graves, al arder un turismo que colisionó con un camión-cisterna

Aparecieron en la estación las joyas robadas, valoradas en siete millones y medio de pesetas

VUELA UN CAMION CARGADO DE DINAMITA

Dayton (Ohio), 27.— Un camión cargado con una tonelada de dinamita y un barril lleno de cápsulas explosivas, voló por los aires la noche pasada al inflamarse accidentalmente, aunque ninguna persona resultó herida.

Las llamas y piezas del vehículo alcanzaron una altura de más de cien metros, bloqueando la circulación por la carretera durante 45 minutos.—Efe.

ACCIDENTE DE CIRCULACION CON TRECE HERIDOS

Graz (Austria), 27.—Trece personas han resultado heridas de gravedad cuando un camión cisterna, cargado de gasolina, entró en colisión con un automóvil. El combustible se prendió, ardiendo el automóvil y resultando herido varios de sus ocupantes.—Efe.

APARECIERON LAS JOYAS

Francfort, 27.—Las joyas que robaron ayer tres bandidos a un joyero de Francfort, valoradas en medio millón de marcos, han sido halladas en la consigna de equipajes de la estación de Francfort.

Dos de los agresores del joyero han sido detenidos. Prosiguen las pesquisas para hallar al tercer ladrón y el resto del botín.

La agresión tuvo lugar delante del ascensor de un edificio del centro de la ciudad y los ladrones apalearon al joyero con la pata de una mesa antes de arrebatarle el maletín de las joyas. —Efe.

SACERDOTE ESPAÑOL MUERTO

Bucay (Ecuador), 27.—El sacerdote español, Luis Julián Plandolit, nacido en Cataluña, ha muerto trágicamente al chocar un carro de mano y un automotor cuando se dirigía desde Bucay a un caserío cercano para cumplir una misión religiosa.

El padre Plandolit, había pasado la niñez en Argentina y se encontraba en el Ecuador desde hace meses recopilando material para una obra titulada «Apóstol de América» en la que estaba trabajando. El cadáver ha sido reclamado por la comunidad franciscana a la que pertenecía.

En el accidente resultaron heridos dos obreros ferroviarios que acompañaban al padre Plandolit. —Efe.

CARAMELERO MUERTO AL CAER DEL TREN

Málaga, 27.—En el hospital civil ha fallecido Antonio Jiménez Zurita, de 30 años de edad, vecino de esta capital. Se dedicaba a la venta de caramelos en los automotores de la línea Málaga-Fuengirola y al pasar de un vagón a otro, se cayó a la vía.—Cifra.

MUERE ARROLLADO POR UN FERROBUS

El Ferrol del Caudillo, 27.—Miguel Prieto Piñeiro, de 20 años, ha muerto al ser arrollado por un ferrobús de la línea Ferrol-Betanzos.—Cifra.

ASESINO ROMANTICO

Buenos Aires, 27.—El pistolero y gánster Agustín Caviglia ha sido hallado muerto sobre la tumba de su mujer, a la que mató de un tiro hace algunos días. Parece ser que se suicidó, con la misma arma con que mató a su mujer, en un momento de remordimiento.—Efe.

M.C.D.2022

Consulten Precios

Al DISTRIBUIDOR en ESPAÑA de

SAVA BMC

SAVA - AUSTIN

Finanzauto

Facilidades de pago hasta 36 meses

Mayor, 9 PALENCIA

Erradicación de la tuberculosis

Tenaz campaña organizada por el Dispensario Antituberculoso de Palencia

El equipo móvil de fotoseriación del Dispensario Antituberculoso de Palencia en gira por todos los pueblos de la provincia ha puesto así en marcha, la mejor campaña de esta lucha nacional para erradicar y desterrar la tuberculosis de nuestra provincia.

El Plan Nacional ya se está cumpliendo y nuestro Dispensario a la vanguardia de todo lo que sea mejorar el nivel sanitario, realizando con todo el celo esta sorda y dura tarea que nos llevará a feliz término de desterrar por completo, o por lo menos rebajar al mínimo la mortalidad y morbilidad por la infección tuberculosa.

¿En qué consiste el Plan Nacional de Erradicación de la Tuberculosis? ¿Qué se propone?

En primer lugar diremos que erradicar significa arrancar, desterrar, el vacilo de Koch, de la tuberculosis, en este caso.

En principio es obvio decir que los fines de esta lucha son altamente dignos del mejor aplauso y elogio y que marcan los altos ideales a los que la mentalidad de la sociedad de hoy ha llegado, cual es aplicar todos los adelantos de la ciencia al mejor vivir del hombre.

Solamente esto justifica todo esfuerzo y trabajo, dejando muy al margen cualquier consideración material de estadística y de cifras en orden a valorar la importancia que la salud de un pueblo tiene en la economía nacional.

El Plan Nacional cuenta para ello con un Dispensario Antituberculoso en cada capital de provincia y otros muchos en poblaciones de importancia, que totalizan el número de setenta y tres, en todos ellos existen consultas completamente gratuitas y abiertas a todos para que a capricho se hagan revisiones periódicas por Rayos X y confirmen su estado respecto a esta enfermedad. El Plan Nacional cuenta además con varias consultas comarcales distribuidas ordenadamente funcionando igual que los Dispensarios. Cuenta con cuarenta y tres Sanatorias para enfermos de pulmón con un total de unas trece mil camas, estratégicamente distribuidos y que son sostenidos por el Patronato Antituberculoso. Cuenta en suma con treinta y tres equipos de fotoseriación entre fijos y móviles, que desplegándose por toda la geografía española acuden a los rincones más escabrosos en busca del foco de infección más escondido.

España puede presumir en todos los campos de la medicina, como una de las primerísimas potencias, por decirlo así, con un plantel de médicos magníficamente formados y en este campo que nos preocupa tenemos los mejores tisiólogos al frente de estos Dispensarios, Sanatorios y Equipos.

¿Qué nos falta? En el terreno medicamentoso estamos en el mejor momento de la historia; la estrectomicina, pas, Hidracidas, vacunación con B. C. G. sabia y científicamente manejadas serán el tratamiento eficaz con el que no pudieron contar nuestras generaciones pasadas.

¿Qué más nos falta pues? No nos falta nada más que unión y colaboración. De todos es conocida la táctica de las grandes conquistas: Unión. La unión hace la fuerza y con ésta en menos de una década de años la tuberculosis será un tema que pasó totalmente a la historia. Unión y colaboración por parte de nosotros los médicos, sanitarios locales que debemos de estar en contacto constante con la Jefatura Provincial de Sanidad, con el Dispensario Antituberculoso, declarando todos los casos y todos los focos que existan para que, aunque nuestra formación sea completamente científica y práctica, cumplamos las órdenes de nuestros superiores que por lógica están más a la orden del día y sobre todo con más medios y experiencia que nosotros. Colaboración de la prensa, radio y T. V., grandes medios de orientación masiva que hagan llegar a todos el alcance y trascendencia de esta campaña.

De lo anteriormente dicho se desprende que nada haríamos sin contar contigo amigo lector, que hoy pacientemente lees estas líneas y mañana escucharás unas charlas por la radio. Ya sabes que el Dispensario te espera. El equipo móvil lo tienes en tu pueblo y el médico de cabecera es tu mejor consejero. Acude y ponte en sus manos para que te hagan un reconocimiento médico por Rayos X, porque como ya has oído o leído, para desterrar esta terrible enfermedad, hay que buscar las personas infectadas, aislarlas y tratarlas. Nadie debe dejar de reconocerse periódicamente por un especialista por Rayos X y cumplir tajantemente sus órdenes en pro de su salud y la de los que con él puedan convivir y visitar insistentemente los Dispensarios Antituberculosos que son los órganos oficiales encargados de esta labor y de encauzar debidamente al enfermo por el camino más seguro. Comprobada la eficacia de la vacunación con B. C. G., nadie debe de dejar de acudir para que se les dé las instrucciones oportunas.

Todos, absolutamente todos tenemos la obligación moral de colaborar. Los enfermos tratándose y los no enfermos ni contagiados vigilándose y protegiéndose constantemente.

Si de verdad logramos comprender y valorar la trascendencia que tiene todo esto y la gran responsabilidad que cada uno tenemos, la Campaña Nacional tendrá un éxito rotundo y será el telón que ponga fin al drama que se titula TUBERCULOSIS.

Mariano PUENTE PUENTE

ESCRIBANIAS DE LUJO, ARTISTICOS MODELOS, EN I. G. DIARIO-DIA

La vida en la Región

El uranio de la provincia de Avila reservado para el Estado

Doscientos kilómetros en bote neumático (desde Alar a Valladolid), han recorrido por el Pisuerga una pareja de remeros

AVILA

EL URANIO DE LA PROVINCIA DE AVILA RESERVADO A FAVOR DEL ESTADO. — Han sido reservados a favor del Estado, entre otros yacimientos de minerales radiactivos, los comprendidos en la concesión 505-1, en los términos municipales de Grejos, Ortigosa de Rioalmar y Valdecasa, de 880 pertenencias.

BURGOS

EL ALMA DE CASTILLA HECHA BAILE Y CANCION. — Siguen llegando informaciones de la prensa francesa, por las cuales se destaca la reciente y meritoria actuación del Orfeón Burgalés en Montrejeau, con motivo del VII Festival Internacional celebrado en dicha ciudad francesa.

«La Depeche du Midi», de Toulouse, en su número del 18 de este mes, indica, entre otras cosas: «El grupo «Laureado Orfeón Burgalés», de Burgos, nos hizo revivir el color y el fasto de España. Era el alma de Castilla hecha baile y canción. Durante una hora se manifestaron en toda la pureza del folklore castellano».

En la misma información, al referirse a la segunda jornada del Festival añade:

«Los españoles, nada fatigados, tras su actuación de la víspera, nos entusiasmaron con las jotas y ciertos números que nos habían presentado ya el viernes. Fueron frenéticamente aplaudidos».

LEON

EL PUENTE DE SAN MARCOS ABIERTO A LA CIRCULACION. —Hasta las tres de la tarde, será abierto a la circulación el puente de San Marcos, a fin de descongestionar un poco el intenso tráfico, que se halla bastante dificultado por las obras que se vienen realizando.

LOGROÑO

CUARENTA INTERPRETES DE LA CANCION INSCRITOS EN EL CERTAMEN. — En el Espolón se está levantando el escenario donde se celebrará el I Festival de Intérpretes de la Canción Moderna, que ha despertado tanto interés.

Cuarenta artistas, entre los que figuran ya famosos intérpretes de la canción moderna y ligera, se han inscrito para actuar en este I Festival, que promete resultar brillantísimo.

VALLADOLID

MAS DE 200 KILOMETROS EN BOTE NEUMATICO POR EL PISUERGA.—Han llegado a Valladolid, pilotando un bote neumático, **don José Fuentes y su hijo Jesús de Miguel. Esta pareja de intrépidos remadores hace unos días que salieron de Alar del Rey, en la provincia de Palencia, navegando por el río Pisuerga desde el momento en que este río empieza a ser navegable, hasta su desembocadura en el Duero.**

Más de 200 kilómetros recorrerán estos dos remeros, que han inaugurado otra singular singladura fluvial.

El Sanatorio Psiquiátrico de San Luis celebró diversos actos conmemorativos

Con motivo del 75 aniversario de su fundación en Palencia

El miércoles, el Obispo de la Diócesis ofició un solemne pontifical

El Sanatorio Psiquiátrico de San Luis, regido por las Hermanas Hospitalarias del Sagrado Corazón de Jesús, ha celebrado diversos actos conmemorativos del 75 aniversario de su fundación en Palencia, resultando todos ellos muy brillantes.

Se iniciaron los mismos con un Triduo preparatorio, el domingo 23 del corriente, con Misa armonizada a las diez, oficiada por don Eloy Alcalde, y a las cinco y media Exposición de S. D. M. y Sermón a cargo del R. P. Daniel María Agacino, S. J.

El día 24, iguales cultos oficiados por los Reverendos señores citados, y por la tarde Exposición y Sermón a cargo del R. P. Ignacio Tejedor, C. M. F.

El martes día 25 se celebró la fiesta titular de San Luis, Rey de Francia y Patrón de la Casa, con Misa, a las siete, con motetes y Comunión general de enfermas, oficiando don Jerónimo de Arriba, Capellán de la Casa. A las diez treinta Misa solemne, oficiada por don Eloy Alcalde, confesor de la Comunidad, y sermón a cargo de don Francisco Elasco. A las cinco y media Exposición de S. D. M., y Sermón por don José María Mañueco, O. H.

A las ocho le fue rendido un cariñoso homenaje al sacristán y carpintero del Sanatorio, don Martín González, con motivo de cumplir los cincuenta años de servicio a la Casa y su jubilación, ofreciéndosele diversos obsequios por parte de la Comunidad y de algunas Madres Prioras, que fueron Superioras del Sanatorio de San Luis, en este período de tiempo.

El miércoles 26 de agosto, se celebró la gran fiesta religiosa conmemorativa de las Bodas de Diamante fundacionales. A las seis de la mañana hubo Rosario de la Aurora; a las siete Misa con motetes; a las diez y media solemne pontifical, en el que ofició el Excmo. y Reverendísimo Sr. Obispo Dr. D. José Souto Vizoso, con otras dignidades eclesiásticas, ocupando la sagrada cátedra el R. P. Diego de Cádiz, O. H., quien glosó la vida y obra de la Congregación de HH. Hospitalarias del Sagrado Corazón de Jesús, teniendo un fervoroso recuerdo para el P. Menni, que fue General de la Orden y restaurador en España de la Orden Hospitalaria de San Juan de Dios

Presidieron estos actos el Presidente de la Diputación Provincial don Guillermo Herrero Martínez de Azcoitia; Segundo Comisario de Policía don Manuel Parejo y diversos directores y superiores de Centros Hospitalarios y Religiosos de Palencia, así como la Madre General de la Congregación Sor Maximina; Madre Provincial Sor Luisa, y Madre Provincial Sor Florentina, y Cuerpo Médico del establecimiento, asistiendo casi todas las superioras de las Casas, que tiene la Congregación distribuídas por el mundo.

Terminada la Misa, fue ofrecido un vino español a las dignidades religiosas, autoridades y asistentes. En este acto tomó la palabra el Dr. don José Luis Gutiérrez, en nombre del Cuerpo Médico del establecimiento, y en ausencia del Director-médico del mismo Dr. D. Alfredo Prieto Vidal, haciendo el ofrecimiento cordial del acto y glosando la vitalidad y desarrollo del Sanatorio de San Luis, cuyo proceso ligeramente explica, para rendir un cariñoso recuerdo a su primer Director-médico don Luis Istúriz, así como a las Reverendas MM. Sor Silvestre y Sor María Paulina, que fueron Superioras del Sanatorio, y la primera Superiora General de la Congregación durante diecinueve años, ambas ya fallecidas.

También se dirigió a los asistentes el Sr. Obispo Dr. Souto Vizoso, resaltando aquel fausto acto conmemorativo y señalado y destacando la labor que realizan las Hermanas Hospitalarias, que es una labor de Iglesia, por lo que expuso la importancia que en la vida de la Iglesia tienen todas las congregaciones dedicadas a la asistencia de enfermos, ancianos, impedidos, etc.

Terminado este acto, los asistentes recorrieron el Sanatorio, visitando las distintas dependencias y modernas instalaciones, así como el taller de Laborterapia, supermercado, peluquería y demás dependencias, de todos los cuales hicieron grandes elogios.

Por la tarde hubo una velada artística en el salón de actos del establecimiento, ofrecida por las alumnas del Colegio Apostólico de la Congregación de Pamplona, quienes escenificaron una amena obrita teatral e interpretaron diversos bailes regionales.

El jueves, como final de los actos ofrecidos con este motivo, tuvo lugar un solemne funeral por todas las Hermanas, médicos e internadas fallecidos en este período de tiempo, así como por todos los bienhechores del establecimiento, ya fallecidos.

Confecciones y Tejidos Alta Calidad Trincheras y gabardinas, marcas acreditadas CASA MARTIN Mayor, 86. — Teléfono 8290 PALENCIA

BOLSA Y FINANZAS

Cotizaciones de los mercados de valores e impresiones de la jornada facilitadas por el BANCO DE BILBAO y la AGENCIA CIFRA correspondiente al día 27 de agosto de 1964

BOLSA DE MADRID

Madrid, 27.—Continuó la sesión de hoy en la Bolsa con las mismas características de equilibrio y firmeza que sus anteriores sesiones. El número de títulos fue muy discreto y las alzas superaron a los retrocesos. El corro bancario con excepción de Exterior y Banesto sigue firme, añadiéndose más enteros de avance a sus componentes. El índice se fijó en 102.22, con 0,13 por cien de ganancia sobre el día anterior. Al cierre, había dinero para Central, Hispano, Banesto, General, Galerías Preciados, Explosivos, Cementos del Cinca, entre otros. —Cifra.

BANCOS: Exterior, 565.—Central, 1.005.—Banesto, 1.314.—Hispano, 875.—Rural, 267.—Popular, 758.

ELECTRICAS: H. Española, 338.—Nansa, 133.—Madrileña, 238.—FECSA, 263'5.—Fenosa, 277. — Leonesas, 174.—Chorro, 186.—R. Zaragoza, 182.

SIDEROMETALURGICAS: Material y Construcciones, 97.—Altos Hornos, 105.—Santa Ana, 104.

MINERAS: Duro-Felguera, 79. — Exit, 283.—Ponferrada, 489.

QUIMICAS: Industrias Aragonesas, 161.—Explosivos, 168.—Petróleos, 502.—Hidro-Nitro, 107.

CONS. E INMOBILIARIAS: Dragados y Construcciones, 349.—Inmobiliaria Metropolitana, 199'5.—Urbis, 92.

ALIMENTACION: Ebro, 480. — El Aguila, 600.—G. Azucarera, 159.

TEXTILES: Fefasa, 101'5.

VARIAS: Campsa, 211.—Construcción Naval, preferentes, 70.—Tabacalera, 199.—Telefónicas, 179. — Metro Madrid, 184.

BOLSA DE BILBAO

Bilbao, 27.—Jornada insulsa y de trámite la habida esta mañana en la Bolsa bilbaína, pues apenas se han realizado transacciones y las oscilaciones de las cotizaciones en uno y otro sentidos no han tenido significación, excepto en Unión Cerrajera, que, al calor de las noticias de la junta general recientemente celebrada, mejora diez enteros.

Cierre sin tendencia.—Cifra.

BANCOS: Banco de Bilbao, 999. — Banco de Vizcaya, 973.

NAVEGACION: Naviera Aznar, 85.—Naviera Bilbaína, 90.—Naviera Vascongada, 97.

QUIMICAS: Papelera Española, 270.—Resinera, 154.—Nicas, 94.

VARIAS: Campsa, 210.

SIDEROMETALURGICAS: Altos Hornos, 108.—E. Wilcox, 181.—Basconia, 169.

ELECTRICAS: Iberduero, ordinarias, 303.—Viesgo, 216.—R. Zaragoza, 180.

BOLSA DE BARCELONA

Barcelona, 27.—Continuó la desanimación y el poco negocio en Bolsa. El grupo bancario se ha mantenido firme, al igual que el eléctrico; Petróleos ha cerrado a 500; Campsa ganó un entero y algunos valores locales acusaron pérdidas mínimas, todo ello, como decimos, en operaciones de escaso volumen. En fondos públicos y en obligaciones industriales, negocio normal con pequeñas alternativas, y en cupones mínimo movimiento.—Cifra.

Petróleos, 500.—Explosivos, 178. — Cros, 275. — La Maquinista, 91. — Aguas Barna, 274. — Motor Ibérica, 406.—Tabacos Filipinas, 460. — Sansón, 255.—Asland, 378.—I. Agrícolas, 402.

BANCO DE BILBAO
Banca. — Operaciones de Bolsa. — Pago de negociables de trigo
Mayor Pral., 79. — PALENCIA

BANCO DE SANTANDER
Fundado en 1857
Caja de Ahorros
Banca - Cambio - Bolsa
Mayor Pral., 21 PALENCIA

BANCO CASTELLANO
Fundado en 1900
Toda clase de operaciones de Banca - Pagos S. N. Trigo
Don Sancho, 3 Telfs. 2086 y 2739

LETRAS DE LUTO

La Sra. Vda. de D. Abilio Pascual e hijos, en la imposibilidad de hacerlo personalmente, agradecen por este conducto las muestras de aprecio y condolencia recibidas.

E. Novenario de Rosarios que se celebrará a partir del día 28, en el Santuario del Carmen (PP. Carmelitas), a las ocho y media de la tarde, se aplicarán por su eterno descanso.

Confortada con los Santos Sacramentos, ha entregado su alma a Dios en Palencia, doña Natividad Díaz González, viuda de Rafael Luque (Regente-corrector que fue de DIARIO-DIA, de Palencia).

Adornaban a la finada excelentes virtudes personales. Fue la esposa y madre ejemplar y su natural sencillo y bondadoso la granjearon generales respetos y aprecios.

Expresamos nuestro pésame a sus apenadas hijas Josefina y Natividad Luque Díaz; hijos políticos, hermanos doña Juana y don Eleuterio Díaz González, sobrinos, primos y demás familia.

—Los hijos y familiares de don Tomás Prieto Nogales (q. e. p. d.), en la imposibilidad de hacerlo personalmente, agradecen por este conducto las muestras de aprecio y condolencia recibidas de sus amistades, con motivo de la triste desgracia que les aflige.

—Cristianamente, ha entregado su alma a Dios en Palencia, doña Victorina Gutiérrez Movellán.

Su muerte ha sido muy sentida, pues la finada, por su trato abierto y afable, piadosos sentimientos y bondadoso corazón, gozaba de generales afectos.

Testimoniamos nuestra condolencia a su afligido esposo don Dionisio Movellán Villameriel; hijas Consuelo, Luisa, Teresa y Pilar Movellán Gutiérrez; hermanos don Enrique, doña Nieves y doña Maximina Gutiérrez Gutiérrez y demás parientes.

Dietario

Viernes 28 de Agosto de 1964

SANTORAL. — Santos: Agustín, doctor, fundador; Hermetes, Alejandro, obispo; Julián, Pelagio, Fortunato, Cayo, Antés, mártires; Viviano, obispo; Moisés, anc. (Misa: De San Agustín. Color: Blanco).

Sale el sol a las 5'38 horas y se pone a las 18'54 horas. Sale la luna a las 22'1 horas y se pone a las 11'1 horas. Cuarto menguante el 30.

REFRAN: Agua al higo y a la pera vino.

EL TIEMPO EN PALENCIA

Barómetro: A las 18 de ayer, 701'8. A las 8 de hoy, 702'2. — Temperaturas: Máxima de ayer, 31'4. Mínima de hoy, 15'0. — Dirección del viento: A las 18 de ayer, calma. A las 8 de hoy, calma. — Humedad relativa media, 41 por 100.

MATERIAL DE OFICINA, EN I. G. DIARIO-DIA

EFEMERIDES. — 1527: En Cubillas de Cerrato, Alfonso de Valdés comienza a escribir el «Diálogo de Lactancio y el Arcediano del Viso». — 430: Muere San Agustín. — 1749: Nace Goethe. — 1810: Nace Balmes. — 1830: Revolución en Bruselas.—1914: Batalla naval de Heligoland. — 1916: Hindenburg jefe de los Ejércitos alemanes. — 1920: Con una victoria de dos a cero comienza España la Olimpiada de Amberes, en fútbol.

La Gran Cruz de Sanidad, a D. VICENTE ASUERO

San Sebastián.—El director general de Sanidad ha impuesto las insignias de la Gran Cruz de la Orden Civil de Sanidad a don Vicente Asuero, ex presidente de la Diputación de Guipúzcoa y actual Gobernador Civil y Jefe Provincial del Movimiento de Guadalajara.

El acto se celebró en el Hospital Provincial con asistencia de diputados, médicos y otras personalidades. Se pronunciaron discursos y en ellos se puso de relieve los merecimientos del señor Asuero, quien se hizo acreedor a esa distinción por su labor en favor del Hospital Provincial de Guipúzcoa.—Cifra.

N. de la R.—Felicitamos cordialmente a don Vicente Asuero por esta distinción de que ahora ha sido objeto, interpretando así el sentir de las amistades, que entre los palentinos dejó durante su estancia en Palencia al frente del Gobierno Civil de la provincia.

En la Casa Sindical

Elección de vocales de la Mutualidad de Previsión Agraria

En la Casa Sindical, bajo la presidencia del secretario de la C. N. S., don Mariano Retuerto Lanchares, en funciones de delegado sindical provincial, se han reunido los vocales sindicales de la Mutualidad de Previsión Social Agraria.

Mediante votación procedieron a la elección de los vocales en la Comisión, resultando designados los siguientes:

En representación de los empresarios agrícolas, don Rosario Abarquero Durango, de Hontoria de Cerrato. Por los trabajadores autónomos, don José María Ruiz Lera, de Aguilar de Campoo y por los obreros eventuales, don José María Andrés Morán, de Herrera de Pisuerga.

anuncios por palabras

Alquileres

ALQUILO nave, 232 m2, 190 m2 de patio. Informes, Estrada, 32.

CEDO piso amueblado, temporada de estudios. Calle Ruiz de Alda, número 1 (detrás del Instituto, Barrio María Cristina).

NECESITO piso en alquiler, pago alrededor 1.000 pesetas. Teléfono 3881.

Automóviles

ALQUILER sin chofer Seat 600, Seat 1.400 C. Ultimos modelos. Autos Espino. Avenida Cuba, 2. Teléfonos 1764-3831.

AGENCIA España. Academia conductores, enseña mejor, aprueba antes. Don Sancho, 16. Teléfono 2258.

VENDO Seat 1.400-44 y Seat 600, seminuevos. Señor Iglesias, frente Colegio Ferroviarios. Gestoría Ancas, Mayor, 73.

SEAT 600, varios, 40.000, 55.000. Seat 1.400, varios. Fiat 1.100, varios, 14.000. Packard, nueve plazas, llamante, año 60. Volswagen, nuevo, año 62. Land Rover, varios, ocasión. Dodge 3-4. Citroen furgoneta, dos caballos, 25.000. Seat 1.400, furgoneta, ocasión. Chevrolet Pika, moderno. Dodge Carnero, gran furgón, cinco toneladas. Avenida Córdoba, 10 (Puente Legazpi). Joval. Madrid.

FORD Earbas, motor Ebro, seminuevo. Dodge Carnero, varios, subasta, 20.000. Ford María C., subasta, extraordinario, 18.000. Dodge, subasta, ocho toneladas, 50.000. Dodge ocho toneladas, gasoil, como nuevo, 110.000. Internacional, 10 toneladas, basculante, 60.000. Pegaso Omnibus, 40 plazas, buenísimo. Chevrolet Omnibus, 26 plazas, 25.000. Austin Omnibus, 30 plazas. Ford Omnibus, dos diferenciales, 40 plazas. Ford Omnibus, 20 plazas, 30.000. Avenida Córdoba, 10 (Puente Legazpi). Joval. Madrid.

VENDO Pegaso 140. Teléfono 2067. Facilidades pago.

VENDO Seat 600, toda prueba, tapizado nuevo. Abad. Teniente Velasco, 8.

FURGONETA Citroen, compro en buen estado. Llamad al teléfono 3721.

Compras

CEBADA, avena, admito, a elegir precio. Solicite condiciones. Cereales Royuela. Casado Alisal, 29. Palencia.

Fincas

VENDO casa, calefacción, cuarto baño, corral, cuadra, facilidades pago. Navarra, 5.

VENDO piso, cinco habitaciones, cocina, cuarto de baño, calefacción individual, cuidadísimo todo, dando facilidades. Avenida Manuel Rivera, 20, teléfono 3805.

¡SERVIDORA DOMESTICA! La Dote de Matrimonio, tienes que solicitarla al Montepío, antes de haberse realizado el casamiento.

VENDO piso llave mano. General Mola, 49, segundo, izquierda.

SE VENDE piso. La Paz, 8, segundo, C.

Ganados y aves

VENDO 7 vacunos, 4 cubiertas, una próxima a parir. Viuda Agustín López, Itero de la Vega.

SE VENDE un carnero sobreborro. Vidal Bahillo. Villovieco.

VENDO tres novillos pintos. Itero de la Vega. Claudio Abad.

VENDO 190 borros primales. Acacio del Collado, Villameriel.

VENDO cerdos destete. Pasec «La Julia», finca Pedrosa.

VENDO novilla recién parida, y cinco para cubrirse. Abilio, Villaherreros.

EN HERRERA de Pisuerga vendo rebaño de ovejas. Informes, Vda. de Franco. Herrera.

VENDO par de mulas terrenas, 4 y 6 años, 10 dedos. M. Trigueros. Mazariegos.

SE VENDEN dos carneros churros. Julián Rodríguez, en Villaviudas.

VENDO par de machos. Eliseo Vegas. Velillas del Duque.

SE VENDEN 84 ovejas en Becerril de Campos. Enrique Matía.

Maquinaria y Reparaciones

SEMBRADORAS a voleo especiales para tractor. Sembradoras a reja con ruedas de goma, desde 7 chorros en adelante. Sembradoras de botas. Arados de todos los tipos con vertederas triplex. Repuestos marca Titán y Bellota. Husillos para lagares. Abonadoras de tractor. Almacenes maquinaria Ortega y Ortiz de Zárate.

SEMBRADORAS de cereales para tractor desde 7 a 25 chorros. Sembradoras a voleo para tractor. Abonadoras de platos. Gradas de discos y rejas. Arados basculantes, fijos, reversibles. Toda clase de aperos. Almacenes maquinaria Ortega y Ortiz de Zárate.

GUADAÑADORAS para tractor y mulas, segadoras, cosechadoras, rastrillos, aventadoras, ensacadoras, motores, motobombas, cojinetes, correas, recambios, arados y maquinaria en general. Almacenes Pinacho.

VENDO como nueva máquina continua de uva con motor eléctrico 3 HP., para 1.000 kilogramos la hora por resultarme pequeña. Fábrica de Aguardientes. Paredes de Nava. Mariano Garrido.

Pérdidas

PERDIDA perra seter, blanca y pintas marrón. Entregar a Jesús Salomón, capataz vía Venta de Baños.

Traspasos

TRASPASO cantina céntrica, buena clientela. Alfonso VIII, 5.

Trabajo

FOTOCOPIAS de documentos, entrega en el acto. Fernando.

ASISTENTA necesito. Informes, Casa Guantes, Pescados.

REPARACIONES eléctricas en general, automóviles, camiones, tractores. Talleres Leco. Servicio oficial Pegaso.

SE NECESITA ayudante de camarero. Razón, Hotel Central.

GARCIA. Almacen de maderas. General Mola, 148 y General Godez, 39.

SE NECESITAN fontaneros. Dirigirse a Angel Fernández Palacios, teléfono 30, Guardo (Palencia).

MOZOS de almacén, necesito todo el día o sólo tardes. Informes, Plaza San Lázaro, 1, portería.

ALEAMILES, encofradores y ferrallistas, necesita Madrigal Martínez Hnos.

MOZO de almacén, se necesita en Almacenes Sendino.

Varios

PATATAS, compro; pulpa, vendo. Teléfono 1508, Joaquín Agudo.

URALITA, placas para tejados, tuberías, presión, Drena y ligera, fibromármol, depósitos, canalones, etc. Uralita. Agencia Oficial de Ventas. Avenida José Antonio, 17. Teléfono 1455. Palencia.

VISITE el Trust del Mueble, paraninfo de elegancia mobiliar. Muro, 2 (detrás del Gobierno Civil). Palencia.

VENDO paja, abono de oveja, cuatro toneladas de leña seca, corta de encina y roble y veinte toneladas piedra cuarterona. Eustaquio Pérez. Villajimena.

MUEBLES usados, vendo, tarima norte 3-4, planchas corcho, máquina picar carne, dos tablones aliso 280 x 30x6, uno 280x30x10, 800 ladrillos refractarios. Felipe II, 6, de 5 a 7.

Vehículos

VENDO Vespa buen estado. Transportes Posadas, Plaza Pío XII.

Ventas

VENDO 700 arrobas paja negra. Valdeolmillos. Serapio.

VENDESE paja trigo y centeno en cantidad, de trilladora. Grupo Sindical San Llorente del Páramo.

TUBOS de cementos, fabricación mecánica, prensados y vibrados, calidad inmejorables. "Jala", S. A. Casado del Alisal, 41.

VIGUETAS "Castilla", boveditlas de cemento, ventanas, postecillos cerramiento, soportapostes y toda clase de prefabricados de hormigón. "Jala", S. A. Casado Alisal, 41.

MADERAS construcción y carpintería, precios muy económicos. Hernando. R. Argentina, 7.

BATERIAS para crianza de pollos, dos edades. Vendo baratas, en Paredes de Nava. Tomás Pajares.

VENDO corte alfalfa, 6 obradas Leones, frente Colegio Ferroviarios.

UVA, vendo 15.000 kilos. Ulpiano Ortega. Osorno.

EN EL CINE Y EN...

Bolonia

RONNIE CHAPMAN y AMPARITO MADRIGAL

DOS ORQUESTAS. Le ofrece BOLONIA que es.. diferente

Debut, sábado 11 noche

M.C.D.2022

REPORTAJES "DIARIO-DIA"

CAPITULO 2

Un siglo de guerra en el mar

EN CUBA SE PONE EL SOL

EN SANTIAGO DE CUBA NO HUBO BATALLA: FUE UNA CACERIA.

LA ESCUADRA ESPAÑOLA NADA PUDO HACER FRENTE A LA INMENSA SUPERIORIDAD YANQUI.

UNO A UNO, FUERON CAYENDO TODOS LOS BUQUES DEL ALMIRANTE CERVERA

MAL ACORAZADOS Y ARMADOS INSUFICIENTEMENTE, SUCUMBIERON SIN HACER MELLA EN EL ENEMIGO.

Por DAVID QUINTANA

Si por batalla hubiésemos de vernos obligados a entender lo que normalmente se entiende con tal palabra, habríamos de decir que, desde la de Lissa, no hubo otra, digna de ser llamada así, en lo que restaba del siglo XIX. La destrucción de la escuadra española en la bahía de Santiago de Cuba, por los norteamericanos, como anteriormente la de otro núcleo de buques hispanos en la bahía de Manila, fueron más bien auténticas cacerías, en las que la superioridad yanqui convirtió en deporte cinegético la tarea de acabar con los barcos que sólo se les enfrentaban en la mente y en el corazón de algunos insensatos y de otros valientes cumplidores de su deber.

ENCERRONA

Ya había dejado de existir en las lejanas aguas de Manila, la pequeña escuadra española, sorprendida por la flota que, al mando del entonces comodoro —pronto fue ascendido a contralmirante— Dewey, había salido de Hong Kong y entrado audazmente en la bahía. Los barcos españoles, indefensos ante la inesperada maniobra, acabaron bajo la enorme superioridad enemiga.

Más, mucho más se habló de la destrucción de la escuadra del Almirante Cervera, a la salida de Santiago de Cuba. Los cuatro cruceros acorazados —medianamente acorazados, para qué decir otra cosa— y los dos destructores que la componían se vieron forzados a entrar en la rada de Santiago el 19 de mayo de 1898. Tal como se desarrollaron los acontecimientos terrestres, a partir del desembarco de las fuerzas norteamericanas del general Shafter y la superioridad de la escuadra del almirante Sampson, desde el momento en que Cervera y los suyos entraron en aguas de Santiago, pudieron darse por perdidos. Ellos mismos se habían introducido en una verdadera ratonera.

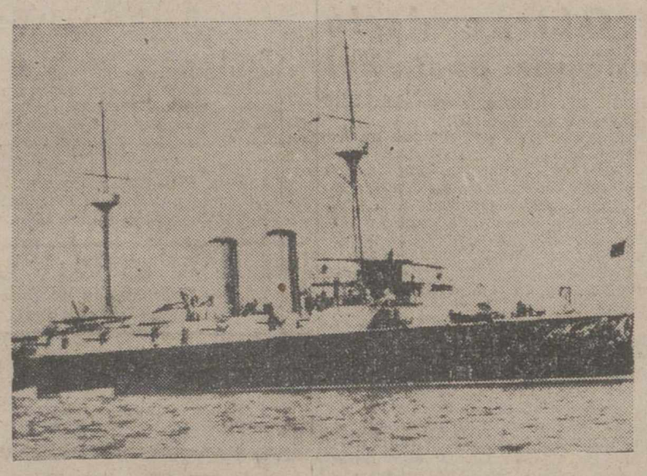

El crucero acorazado «Infanta María Teresa», en el que arbolaba su insignia el Almirante Cervera en la desafortunada y heroica batalla naval de Santiago de Cuba.—(Foto FIEL)

Santiago de Cuba se halla en la costa sur de la isla, al fondo de una rada de nueve kilómetros de profundidad; admirable abrigo, pero de nulas condiciones estratégicas, ya que el canal de entrada es estrecho y sinuoso y no pasaba, en muchos puntos, de una anchura máxima de 170 metros. La entrada estaba bien defendida por el castillo del Morro y varios fuertes menores. Y si otra escuadra esperaba fuera, los buques que salieran recibirían inmediatamente fuegos de todas las unidades que intervinieran en el bloqueo. Así acabó sucediendo.

BLOQUEADOS

A falta de alguna victoria, por pequeña que fuese, que poder airear, en España se acogió como un triunfo gigantesco la hábil maniobra de penetrar la escuadra en la rada de Santiago. Bien, ya estaba dentro. Pero ¿qué iba a hacer allí? Y si, su misión había de ser salir, ¿cómo hacerlo? La situación de los cuatro cruceros y tres destructores, de los cuales era buque insignia el «Infanta María Teresa», en el que iba el Almirante Cervera, empezó cuando los norteamericanos hundieron en la bocana del puerto, con el fin de interceptarla, al «Merrimao», un viejo barco que llevaba el nombre de aquel primer acorazado de las fuerzas sudistas en la guerra de Secesión. Sin embargo, el hundimiento no fue hecho con la suficiente precisión y dejó aún espacio para el paso de los barcos.

La escuadra del almirante Sampson se presentó ante la rada y bombardeó varias veces ésta y la ciudad.

El día 22 de junio se produjo el desembarco de las fuerzas mandadas por el general Shafter, en las costas meridionales de la isla, protegidos por el fuego de la escuadra. Se entabló la lucha entre los desembarcados y los españoles; la superioridad de los primeros pronto habría de hacerse notar. No sin que los «liberadores» dejaran de sufrir algún descalabro, como una emboscada en la que cayeron muchos, entre ellos bastantes de los «rough riders» del coronel Teodoro Roosevelt, el mismo que pocos años más tarde sería presidente, cuando fue asesinado el entonces primer magistrado Mc Kinley. En este combate, se dio la nota curiosa de que los mulos en los que transportaban su impedimenta los norteamericanos huyeron hacia las líneas españolas y fueron allí capturados. Parte de su carga la constituían trajes de fiesta para conmemorar con una reunión la caída de Santiago. Tan seguros estaban del triunfo.

EL DESASTRE

Una noche, aprovechando la oscuridad, un extraño crucero norteamericano, el «Vesuvius», se aproximó a la costa de Santiago y bombardeó los fuertes y la rada con proyectiles llenos de dinamita, impulsados por aire comprimido. Mientras, en España, se hablaba de una nueva y terrible arma, invención de don Manuel Daza, el «toxpiro», mezcla incendiaria y venenosa —de ahí su convencional nombre—, que nunca llegó a ser realidad.

La caída de Santiago, ante el avance de las fuerzas de Shafter, era inevitable y próxima. Los españoles habían resistido hasta el heroísmo en El Caney, donde encontró la muerte con todos los suyos el general Vara de Rey; en la loma de San Juan. Todo era inútil. La escuadra, por otra parte, no andaba sobrada de municiones. Así las cosas, el general Blanco dispuso, que la escuadra saliera del puerto, buscando la salvación en la retirada. Eran pocas las esperanzas, pero había que intentarlo o caer en poder del enemigo.

En pleno día, a las nueve y media de la mañana del 3 de julio, hicieron su aparición en la boca de la rada, en fila india, los cruceros acorazados «Vizcaya», «Almirante Oquendo», «Infanta María Teresa» y «Cristóbal Colón», y los contratorpederos «Furor» y «Plutón». Inmediatamente empezaron a recibir el fuego de la superior escuadra norteamericana, concentrado sobre los excelentes blancos que los buques españoles ofrecían. Trataba la escuadra del Almirante Cervera de huir hacia el Oeste, como ratón perseguido por el gato; sin embargo, pronto vieron la imposibilidad de salir con bien de su empeño.

Se dirigieron entonces hacia los escollos de la costa para estrellar en ellos los navíos. A partir del momento en que llegaron, lo que había sido una cacería se transformó en algo más fácil aún: un simple tiro al blanco. Dos horas después, los cuatro cruceros y los dos contratorpederos aparecían reventados sobre las rocas, convertidos en informes montones de hierros, hechos amasijo con restos humanos y sangre. Sólo entonces las tripulaciones americanas abandonaron sus piezas de artillería para acudir, con embarcaciones menores, en auxilio de los supervivientes.

BALANCE

El balance no podía ser más desconsolador. Mil quinientos prisioneros, muchos de ellos malheridos, fueron recogidos por los vencedores. Entre los capturados, se encontraban el Almirante Cervera, herido, y los comandantes de todos los buques salvo el capitán Lazaga, que mandaba el «Almirante Oquendo» y del que se dijo que se había suicidado, y el jefe de los contratorpederos, Villamil. Gran número de muertos en el bombardeo y de ahogados después, completaron el desastre.

Una prestigiosa revista francesa, «L'Illustration», afirmaba, comentando el resultado del combate (?) que los españoles eran «buenos y hermosos buques», pero insuficientemente armados para el ataque y la defensa. Sus corazas eran débiles, de protección nula ante el poder de penetración de los cañones norteamericanos, y la potencia y alcance de fuego muy inferior también. La única forma de que alguno hubiera podido escapar hubiese sido tener la suerte de que los primeros disparos alcanzasen la obra viva de uno de los barcos de Sampson, permitiendo a uno o dos de los cruceros poner en juego su superior velocidad. El golpe de suerte no se produjo.

Santiago de Cuba capituló trece días después de esta malhadada mañana de julio.

(Es un reportaje especial para Agencia FIEL. Prohibida la reproducción).

MAÑANA, III:

A José Manuel le llaman ahora "Salvavidas"

El pequeño héroe de Tenerife, de siete años, salvó a otro niño, de nueve, de perecer ahogado

NO LE DA MIEDO EL MAR, PERO LE ASUSTAN LOS PESCADOS

«CHACHITO» HA SIDO SELECCIONADO PARA LA «OPERACION PLUS ULTRA»

Por Vicente BORGES

Esta historia no la he leído en ningún libro. Me la contó la propia vida. El personaje central apenas levanta cuatro palmos del suelo, para llevar en el pecho el corazón de un león. El escenario es también auténtico. Se llama San Andrés y es un distrito marinero de Tenerife.

Nuestro pequeño héroe está inscrito en el registro parroquial con el nombre de José Manuel y los apellidos de Sosa Díaz, de siete años de edad e hijo de Teodora y Manuel. Pero en familia y en el «círculo de sus amistades» le conocen por «chachito» a quien todo el pueblo pescador y marinero, llama hoy «El Salvavidas». Ahora, «Chachito» va a conocer el mundo más allá de las Canarias. Y hasta verá al Papa. «El Salvavidas» es uno de los niños coleccionados para tomar parte en la «Operación Plus Ultra».

Pero vayamos al grano.

«Chachito» debió nacer en una barca. Y hasta puede que la mar le meciera y le cantara nanas para dormirle. Su casa —pobre y un poco oscura— está frente al muelle liliputiense de los modestos pescadores de San Andrés. «Chachito» debe estar hecho de sal, por dentro y por fuera. En sus ojos ya se adivina la inquietud marinera, aunque aún no sabe lo que va a ser el día de mañana.

Antes, dejemos que el informe de la Guardia Civil del pueblecito nos cuenta los hechos, con su prosa clara y objetiva. Ese informe, textualmente, dice así:

«El menor de edad llamado José Manuel Sosa Díaz, hijo de Manuel Sosa Díaz y de Teodora Díaz y Díaz, natural y vecino de San Andrés, séptimo distrito de la ciudad de Santa Cruz de Tenerife, capital de la provincia del mismo nombre, salvó de perecer ahogado a otro menor llamado José García Alfonso, de diez años, hijo de José y de Higinia, natural y vecino del mismo distrito, con domicilio en «La Ladera». Y para que conste y sirva de testimonio de la veracidad del hecho, se firma el presente en San Andrés de Tenerife». Se consigna la fecha y hay una firma con rúbrica, que dice: «El guardia civil segundo, comandante accidental del puesto, Eulalio Pajuelo Fernández».

Para «Chachito», aquella era una mañana más de verano. Después de dormir, y ahora sin escuela ni maestro, porque hay vacaciones, buscó a su pandilla: Pao Orlando, Pepe y otros más. Jugaban junto al muellecito pesquero cuando los ojos vivos de «Chachito» vieron como un pequeño se debatía en el agua, con riesgo de morir ahogado. Sin decir nada, resueltamente, como impulsado por la Providencia, se lanzó sin pensarlo dos veces y completamente vestido, al encuentro de las olas. De varias brazadas logró ponerse junto al niño en trance de muerte, que no sólo tenía más años que él sino que pesaba más y era también más alto. Llevado de un natural instinto de conservación, José García Alfonso se agarró con fuerza al cuello del pequeño heroe. Este, con unos reflejos extraordinarios, realizó una ágil maniobra que evitó que ambos fuesen arrastrados al fondo. «Chachito» hizo, por instinto, lo que deme facultativo, mas volvió pronto, un poco en el agua para reaparecer después, en cuyo momento asió a José por el cabello, arrastrándolo hasta la orilla, mientras le animaban con palabras de aliento.

José Manuel Sosa Díaz. Le llamaban «Chachito». Pero ahora, después de su hazaña, tiene un nuevo nombre del que se siente orgulloso: «Salvavidas».—Foto Europa Press

Después ya todo cambió. Desde el muelle les lanzaron una soga y muchas personas mayores, tardíamente apercibidas del hecho les llevaron hasta lugar seguro, José García Alfonso fue asistido en la Casa de Socorro de Santa Cruz de Tenerife, de síntomas de asfixia, según el informe facultativo, mas volvió pronto, sano y salvo, a San Andrés.

LE CREYERON MUERTO

En su modesta casa —que el gobernador civil ha prometido cambiar por otra en cuanto se edifique la nueva barriada en proyecto, que llevará el nombre del pequeño valiente todo es ya alegría y sano orgullo. «Chachito» es el personaje del pueblo, estos días, y el centro de la casa. En el Gobierno Civil se le tributó un homenaje oficial y la «Operación Plus Ultra» le cuanta ya en sus filas.

En la casa reina la satisfacción. Todo lo contrario de lo que ocurrió aquella mañana, justamente a las once horas. Doña Teodora, la madre, cuando se lo contaron, estuvo a punto de perder el conocimiento. Había entendido mal y ya veía a su hijo ahogado. Sus hermanas, Luisa, Candelaria y Agustina, lloraron de alegría al ver «resucitado» al que creyeron muerto. «Chachito», en el hogar honesto y pobre, es el «muñeco de la casa». Su padre, don Manuel, veinte años pescador, y hoy jornalero del puerto grande de Santa Cruz, se enteró de todo cuando regresaba de su turno de trabajo. Pero ya han pasado unos días y ahora es distinto. La alegría es la reina del hogar. Naturalmente.. «Chachito» y su pandilla se bañan a gusto en el muelle y ya nadie tiene miedo cuando él está sobre las aguas del Atlántico. No en vano se ha ganado a pulso el título de salvavidas.

Nosotros hemos comido «papas» y «viejas» —una reliquia de la fauna marina que abunda por estos mares —con vino de Taganana, que los corsarios británicos llevaban en las panzas de sus navíos. También nos bañamos en la sal de la espléndida playa de «Las Teresitas», la playa del pueblo y de la capital, en trance de urbanización y acondicionamiento, con vistas al turismo, nadando junto a este pequeño delfín que se llama «Chachito». Y cuando la tarde ya caía y la canícula de agosto no brillaba tanto, hablamos en torno a la mesa familiar.

Don Manuel, nuestro amigo Manuel, el pater familias, la preside. Tiene treinta y ocho años pero parece que va a cumplir cincuenta. El mismo lo sabe y por eso dice:

—La mar es muy perra. Gasta a los hombres. Por eso trabajo en el muelle.

Para hacer hablar a «Chachito», que es pura vivacidad y movimiento contínuo, tuvimos que meterle en la cabeza que éramos como niños de su pandilla.

Entonces, tal como lo cuento, se desarrolló el diálogo.

—¿Quieres ser pescador como lo fue tu padre?

—No; yo quiero llevar hierbas. Hacer trabajos en el monte de San Andrés. También me gustaría ser como el señor cura.

EL MAR NO LE DA MIEDO

Lo malo es que el padre no puede pagar la carrera eclesiástica. Y en cuanto a las hierbas y el monte, por ahora parece que a «Chachito» le gusta la agricultura. De todas formas, el valiente no es tonto; a los siete años ha elegido dos cosas buenas. —¿A quién quieres tú más en este mundo?

—A Dios.

—¿Te dijo eso el señor cura del pueblo?

—Sí; pero yo lo sabía antes. Y si Dios, se estuviese ahogando, lo salvaría como hice con Pepe. Y como al salir del agua estaría malito y con frío, le daría pescado bueno y vino caliente. Y lo llevaría a mi casa, ¿no, madre?

—Pero, «Chachito», ¿sabes tú quién es Dios?

—Aquel que está allí. Con cara de haber sido «golpiado»... «Chachito» como en una nueva versión de Marcelino, ahora en la de «Chachito, pan y sal», señala un crucifijo que está en la pared de este hogar pobre... pero quizá más alegre que un palacio.

—¿Tú eres amigo del mar, no le tienes un poco de miedo?

—El mar no me da miedo. Lo que me asusta son los pescados. ¿Qué pasaría si un «chucho» me mordiera?...

—¿Aprendiste tú sólo a nadar?

—Con un «gomático» me enseñó Ramón, que trabaja en «Gas Gregorio», el de los pescados y el vino «pa» la gente. Nada como una ballena. ¡Yas!... ¡Es un muy fuerte nadador!...

—¿Y si hubiese sido un animalillo cualquiera el que se ahogaba te hubieras tirado al mar para salvarle?

—No hace falta porque los perros, los burros, los caballos y las cabras, saben nadar.

—¿Y te hubieses lanzado si hubiera sido un niño que tu no conocías?

—El que salvé era el «Valleseco», esas casas que están cerca de San Andrés. Yo no lo conocía mucho. Pero si el mar hubiese estado malo, a lo mejor no. A mí no me gusta que me llamen valiente porque soy miedoso.

—¿Tú miedoso?...

—Sí; ahora dicen que tengo que ir a Madrid, en un avión de esos que despiertan a la gente cuando pasan por ahí encima. ¿Y si se parte un ala?... En el aire no sé nadar. Si fuera un barco...

«Chachito» está muy preocupado con lo de su viaje a la península. Pero le convencemos y ya parece más tranquilo.

—¿Qué recuerdas mejor de cuanto ocurría aquel día?

—¿Lo del niño que se ahogaba? Pues, que cuando me llevaron al cuartel de la guardia civil, uno de los señores me dio la mano y me dijo: «Te felicito. Eres un salvavidas». Y cuando el cura, don Onofre, me dio la bendición y me dijo: «Eres un hombre».

—¿Has pensado por qué te tirastе?

—No sé. A lo mejor porque me dio mucho miedo ver como se estaba ahogando aquel niño. ¡Casi nos ahogamos los dos!... Pero me calenté y le grité. Así fue.

—¿Qué pez te agrada más?

—La ballena, con el chorro de agua en la cabeza. Yo vi una blanca, en el cine. Mataba a los hombres y tiraba las lanchas. A uno con la pata de palo lo mató.

—¿Qué premio te gustaría que te dieran por lo que has hecho?

—Dinero para ayudar a mi padre, que trabaja mucho. Por la mañana pesca algo, antes de ir al muelle a la carga blanca, y viene muy cansado por la noche.

—¿Te gusta también la escuela?

—Sí; ya sé los números y las letras. Pronto, dice don Juan, el maestro, que aprenderé todo. Quiero trabajar para que mi padre descanse.

Y esta es la historia de «Chachito pan y sal», el pequeño gran personaje, que levanta tres palmos del suelo, nada más, pero que lleva entre pecho y espalda un corazón más grande que la lancha que tiene su padre para pescar el pan moreno de cada día.

«EUROPA PRESS»

NOTICIAS de MADRID

Los "payos" se hacen nómadas: medio millón de campistas

Los "calés" se hacen sedentarios: dos poblados gitanos

MADRID. (Crónica de ARGOS, especial para DIARIO-DIA).

El sistema de veraneo económico, viajando con la casa a cuestas y deteniéndose donde interese, es decir, la práctica del «camping» ha adquirido en poco tiempo unas proporciones colosales en España. El Club Internacional de Camping se constituyó en nuestro país en 1957. Al año siguiente se abrieron 38 terrenos de acampada: en 1959 eran ya 80 los campos disponibles; en 1961, 190 terrenos acondicionados; en 1962, llegan a 200, y el 1963, a 264.

La clientela de estas fondas al aire libre ha ido creciendo en la misma proporción, hasta alcanzar el medio millón de campistas el verano pasado. En el presente se superará esta cifra, a tenor del aumento que experimenta el turismo en general. Casi en su totalidad son extranjeros y, principalmente, franceses. Nuestros vecinos galos constituyen el 70 por 100 de los campistas. También corresponde un buen índice a los alemanes y el resto son de todas las nacionalidades europeas y hasta norteamericanos. La participación de campistas españoles es de un 2 por 100 del total.

La economía es el móvil que principalmente empuja a los campistas a cargar la moto o el coche de bártulos, o a enganchar un remolque con el máximo de comodidades en su pequeño recinto, y a lanzarse por las carreteras españolas. Pero en otros muchos casos es el amor al campo, el anhelo de saturarse de aire y de sol, y también, en ocasiones, el deseo de personajes importantes de pasar de incognito, de vivir libremente su vida, sin que nadie los reconozca ni moleste. La aportación de todos, de los que limitan los gastos, y de los que gastan sin tasa, fue el verano pasado de 1.400 millones de pesetas.

Al canalizarse el Manzanares, hubieron de abandonar sus chozas 40 familias «payas» y 46 familias «calés» que tenían establecido su sucio y maloliente campamento en el Puente de Legazpi. Las primeras fueron trasladadas a pisos nuevos en San Blas, y las otras se reagruparon en una hondonada formada por cascotes y basuras, en el lugar denominado el Vertedero, por ser allí donde los camiones descargan los escombros de las obras y los desperdicios.

La situación de los gitanos, de mal en peor, conmovió a unas almas sensibles y piadosas, a unos matrimonios maduros y a unos jóvenes universitarios, que se propusieron construir un poblado para aquellas pobres gentes, bajo la dirección de un aparejador y con ayuda de los mismos gitanos, los estudiantes trabajaron como albañiles los domingos. Pero faltaba dinero y sobraban deudas. Hasta que Cáritas patrocinó aquella magnífica obra cristiana iniciada por aquel reducido grupo de personas de buena voluntad denominado Asociación Altamira.

Por fin, en la primavera pasada el arzobispo doctor Morcillo, podía bendecir el primer poblado Altamira para gitanos. Cada vivienda, consta de cocina-comedor y dos habitaciones. El poblado dispone de escuela-capilla con comedor, guardería infantil y dispensario. Y por la noche se enseña a leer a los adultos. Trabajan éstos de peones albañiles, chatarreros, limpiabotas... Algunos ancianos se quedan en el poblado haciendo canastas. Y las mujeres recorren Madrid cambiando cacharros de plástico por trapos o vendiendo flores. El segundo poblado «calé» se está construyendo ahora en el Pozo del Tío Raimundo, y la obra de reintegración de los gitanos se está desarrollando también en varias provincias.

Se calcula —el número exacto es imposible, pues muchos no constan en ningún Registro Civil— que en España hay 75.000 gitanos. Barcelona, seguida de Valladolid, Badajoz y Valencia, son las que soportan mayor población morena. En Madrid habrá unos 400. En las ciudades van renunciando a la mendicidad y sujetándose al trabajo, pero su sentido del orden y del ahorro sigue siendo tan precario como siempre. Los sábados, desde el momento que cobran, y el domingo no les duele gastar, aunque el resto de la semana les falte hasta lo más necesario. Su resistencia al hambre es portentosa. Prefieren hartarse un día, aunque tengan que ayunar hasta el domingo siguiente.

Más de seis millones de personas practican el camping este verano en FRANCIA

Ciertos matices de verde no son apropiados para las tiendas: ponen la cara cadavérica y dan a los alimentos un color poco apetitoso

PARIS. — (Crónica especial para Agencia FIEL, por Pierre BEAUDROCOURT). — El camping, desde hace una decena de años, conoce en Francia un desarrollo espectacular. En 1950 se estimaba el número de acampadores en dos millones, y en 1962, cinco millones de personas habían elegido esta modalidad de pasar las vacaciones. El camping se ha convertido en un fenómeno social de primer orden que mueve una cifra de negocios de miles de millones y existe hoy en la Asamblea Nacional francesa un grupo de estudios de camping y caravaning, lo que demuestra la importancia de las vacaciones bajo la tienda.

EDAD MEDIA: 30 AÑOS. — La edad media de los veraneantes en tiendas se sitúa en los alrededores de los 30 años y el de los veraneantes en casas-remolque en los 38 años. Ordinariamente este último tiene medios más importantes. La gama social de los aficionados al camping es muy extensa. Son los obreros y los técnicos medios los que dan el porcentaje más importante: (25 y 17 por 100). Pero también hay dirigentes de empresas (15 por 100) y pequeños funcionarios (16 por 100). Casi la mitad de los acampadores está constituída por familias: el padre, la madre y una media de dos a tres hijos. Los solteros son mucho menos numerosos.

Con raras excepciones, el acampador 1964 no busca la soledad. Prefiere instalarse en campamentos bien preparados y muy frecuentados. El número de terrenos para el camping aumenta todos los años en Francia y las menores localidades turísticas los instalan junto al mar o los ríos. Este año se nota un número creciente de acampadores a causa del excesivo precio de los hoteles. Además muchos obreros y empleados se han beneficiado por primera vez de la cuarta semana de permiso.

Ciertamente el espíritu ha cambiado. Los adelantados del camping lo practicaban con espíritu deportivo y no les asustaban las molestias. Hoy el que parte de vacaciones con la tienda a cuestas organiza minuciosamente su partida, reserva su plaza en un campamento y frecuentemente se asegura contra todo riesgo de accidentes. Cierta vida colectiva y social no les molestan. Las familias se conocen, los niños organizan juegos y los flirts se entablan en esas vastas fábricas de vacaciones en que se han convertido los terrenos de camping.

EL MATERIAL DE CAMPING NO ES CARO. — La fabricación en serie nacida de esta enorme demanda ha hecho bajar sensiblemente los precios del equipo. En el salón del camping y caravaning se ofrecía a los jóvenes un equipo completo por tres mil pesetas. Existen sacos de dormir desde 720 pesetas y tiendas individuales desde 1.200 pesetas aproximadamente. Naturalmente, muchos acampadores se creen en el caso de poseer el último grito en cuestión de material y la inversión entonces puede ser mucho mayor. Pero un equipo de camping bien cuidado y que se utilice por término medio 50 días al año, puede durar perfectamente de diez a quince años. El acampador novicio tendrá siempre interés en elegir la mejor calidad y el material más ligero. Como la mayor parte de los acampadores están motorizados, el peso del material importa menos.

Las tiendas de color azul, oro viejo o amarillo pálido están muy de moda. Algunas son bicolores. Los colores oscuros presentan inconvenientes: Hay ciertos verdes que ponen la tez cadavérica y dan a los alimentos un color poco apetitoso.

Dentro de diez años, la comodidad habrá crecido considerablemente. La altura y la superficie útil de la tienda no han cesado de crecer. Y el camping tiene hoy tanto éxito en Francia que hasta los parques de los castillos se abren para recibir a los que veranean bajo la tienda.

VEA Y OIGA EL PROGRAMA CON INTER

T.V.E. PROGRAMA PARA EL DIA 28

SOBREMESA.—2'15: Avance de telediario; 2'17: Primera página; 2'30: Cámara 64; 3'00: Telediario; 3'20: Punto de vista. La música, por Antonio Fernández Ruiz; 3'30: Hablemos de la gente; 3'40: Novela (cap. V y último); 4'00: A media voz.

NOCHE.—7'00: Telediario; 7'30: Huckleberry Bound; 8'00: Los viernes concierto: Leonoro Milá; 8'30: Dibujos animados; 8'40: Campeones. Espacio deportivo; 8'55: Mundo ligero; 9'00: Teletipos: Clemente, el bonito, de P. P. Fernández; 9'30: Telediario; 9.55: Minutos musicales; 10'00: Bonanza; 11'00: Tras la puerta cerrada: Una alumna se ha dormido; 12'00: Telediario; 12'20: Medianoche; 12'30: Cierre.

M.C.D.2022